

К.В. Тихомирова

**Безопасность
жизнедеятельности.**

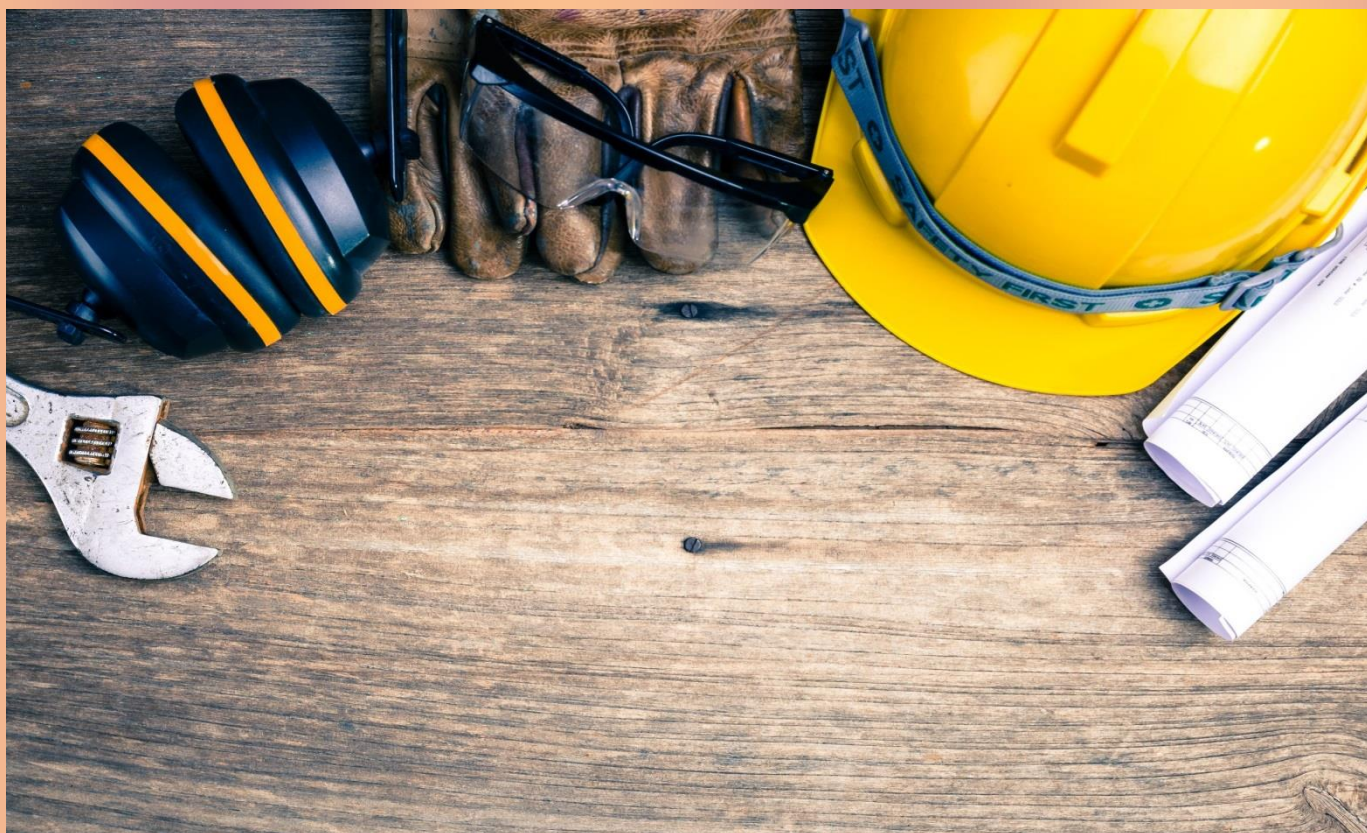

Лабораторные работы.

Белгород 2022

МИНИСТЕРСТВО ОБРАЗОВАНИЯ И НАУКИ
РОССИЙСКОЙ ФЕДЕРАЦИИ
Белгородский государственный технологический
университет им. В.Г. Шухова
Кафедра безопасности жизнедеятельности

К.В. Тихомирова

БЕЗОПАСНОСТЬ ЖИЗНЕДЕЯТЕЛЬНОСТИ

Методические указания к выполнению лабораторных
работ для студентов очной формы обучения

Белгород
2022

УДК 658.38(07)

ББК 65.246я7

О-92

Тихомирова К.В.

Безопасность жизнедеятельности: Методические указания к выполнению лабораторных работ для студентов / сост. К. В. Тихомирова. – Белгород: Изд-во БГТУ, 2022. – 107 с.

В практикуме представлены лабораторные работы по дисциплине «Безопасность жизнедеятельности» в соответствии с основными темами, изучаемыми в теоретическом курсе. В издании рассмотрены методы расчета, которые позволят глубже понять теоретический материал, обеспечат повторение и закрепление основных понятий в области безопасности жизнедеятельности и расширят знания обучающихся.

Методические указания предназначены для студентов очной формы обучения
Издание публикуется в авторской редакции.

УДК 658.38 (07)

ББК 65.246.я7

© Белгородский государственный
технологический университет
(БГТУ) им. В.Г. Шухова, 2022

Введение

Данное пособие написано в соответствии с утвержденной программой курса «Безопасность жизнедеятельности». Оно посвящено основным вопросам дисциплины и предназначено как для самостоятельной подготовки студентов, с последующим прохождением онлайн курса, так и для выполнения лабораторных работ в аудитории.

В учебное пособие включены основные теоретические сведения и лабораторные работы с указанием темы, цели и порядка проведения измерений по разделам дисциплины «Безопасность жизнедеятельности»: «Обеспечение комфортных условий труда» – Исследование параметров микроклимата рабочей зоны производственных помещений, Исследование эффективности работы вентиляционной установки, Исследование естественного освещения в производственных помещениях, Исследование искусственного освещения в производственных помещениях; «Опасности технических систем и защита от них» – Исследование производственного шума. Спектр шума. Методы измерения, Исследование звукоизоляционных характеристик строительных материалов, Исследование сопротивления заземляющих устройств, Средства и методы тушения пожаров. Профилактика пожаров. Характеристика пожарной опасности производств. А так же обучение навыкам сердечно-легочной реанимации.

Пособие содержит приложения, составленные на основе справочных и нормативных данных, которые необходимы для выполнения лабораторных работ и решения поставленных задач.

Учебное пособие по «Безопасности жизнедеятельности» позволит студентам познакомиться и научиться пользоваться приборами, применяемыми при анализе условий труда в производственных помещениях, а полученные знания помогут не только идентифицировать вредные и опасные производственные факторы, но и контролировать их, находить способы и методы защиты от них.

Лабораторная работа № 1

Исследование параметров микроклимата рабочей зоны производственных помещений

Цель работы: изучение приборов и методов измерения параметров микроклимата производственных помещений, приобретение практических навыков в оценке микроклимата рабочей зоны.

Основные понятия и определения

Одним из основных условий эффективной производственной деятельности человека является обеспечение нормальных метеорологических условий (микроклимата) в помещениях. Микроклимат производственных помещений – климат внутренней среды этих помещений, который определяется действующими на организм человека сочетаниями температуры, влажности и скорости движения воздуха, а также интенсивности теплового излучения от нагретых поверхностей. Влажность воздуха – содержание в воздухе водяного пара. Относительная влажность является мерой количественного содержания водяного пара в воздухе. Отношение фактического давления пара к давлению насыщенного пара, при котором обычно конденсируется вода, выражается в процентах. Относительная влажность R – это отношение абсолютной влажности к максимальной. Абсолютная влажность W – масса водяного пара в 1 м³ воздуха. Максимальная влажность F – масса водяного пара, который может насытить 1 м³ воздуха при данной температуре. Параметры микроклимата оказывают существенное влияние на терморегуляцию организма человека и могут привести к переохлаждению или перегреву тела.

Указанные параметры – каждый в отдельности и в совокупности – оказывают значительное влияние на работоспособность человека, его самочувствие и здоровье. При их определенных значениях человек испытывает состояние теплового комфорта, что способствует повышению производительности труда, предупреждению простудных заболеваний. И, наоборот, неблагоприятные значения микроклиматических показателей могут стать причиной снижения производственных показателей в работе, привести к таким заболеваниям работающих как различные формы простуды, радикулит, хронический бронхит, тонзиллит и др. Мероприятия по доведению микроклиматических показателей до нормативных значений включаются в комплексные планы предприятий по охране труда.

Для создания благоприятных условий работы, соответствующих физиологическим потребностям человеческого организма, санитарные

нормы устанавливают оптимальные и допустимые метеорологические условия в рабочей зоне помещения. Рабочая зона ограничивается высотой 2,2 м над уровнем пола, где находится рабочее место. При этом нормируются: температура, относительная влажность и скорость движения воздуха (СанПиН 2.2.4.548 – 96). Нормы учитывают:

1) время года – холодный и переходный (среднесуточная температура наружного воздуха, равной +10 °С и ниже), теплый (+10 °С и выше) периоды;

2) категорию работ – легкая, средней тяжести и тяжелая

3) характеристику помещения по тепловому облучению.

Под рабочей зоной понимается пространство высотой до 2,2 м над уровнем пола или площадки, на которых находятся места постоянного или временного пребывания рабочих.

Причиной ряда заболеваний (озноба, отмораживания, миозита, радикулита и других) является местное и общее охлаждение. *Переохлаждение* организма ведет к простудным заболеваниям: ангине, катару верхних дыхательных путей, пневмонии. Установлено, что при переохлаждении ног и туловища возникает спазм сосудов слизистых оболочек дыхательного тракта.

Перегревание (гипотермия) возникает при избыточном накоплении тепла в организме, которое возникает при действии повышенных температур. Основными признаками перегревания являются повышение температуры тела до 38 °С и более, обильное потоотделение, слабость, головная боль, учащение дыхания и пульса, изменение артериального давления и состава крови (увеличение остаточного азота и молочной кислоты), шум в ушах, искажение цветового восприятия (окраска в красный, зеленый цвета).

Тепловой удар – это быстрое повышение температуры тела до 40 °С и выше. В этом случае падает артериальное давление, потоотделение прекращается, человек теряет сознание.

Организм человека обладает свойством терморегуляции – поддержанием температуры тела в определенных границах (36,1...37,2 °С). Терморегуляция обеспечивает равновесие между количеством тепла, непрерывно образующегося в организме человека в процессе обмена веществ, теплопродукцией и излишком тепла, непрерывно выделяемого в окружающую среду, – теплоотдачей, т.е. сохраняет тепловой баланс организма человека. Количество выделившейся теплоты меняется от 85 Вт (в состоянии покоя) до 500 Вт (при тяжелой работе).

Теплопродукция. Тепло вырабатывается всем организмом, но в наибольшей степени в мышцах и печени. В процессе работы в организме происходят различные биохимические процессы, связанные с деятельностью мышечного аппарата и нервной системы. Энергозатраты

человека, выполняющего различную работу, могут быть классифицированы на категории.

Разграничение работ по категориям осуществляется на основе интенсивности общих энергозатрат организма: легкие физические работы (категория I–Ia и Ib), средней тяжести физические работы (категория II–IIa и IIб), тяжелые физические работы (категория III).

К категории Ia относятся работы с интенсивностью энергозатрат до 139 Вт, выполняемые сидя и сопровождающиеся незначительным физическим напряжением (ряд профессий на предприятиях точного приборо- и машиностроения, на часовом, швейном производствах, в сфере управления и др.).

К категории Ib относятся работы с интенсивностью энергозатрат 140...174 Вт, производимые сидя, стоя или связанные с ходьбой и сопровождающиеся некоторым физическим напряжением (ряд профессий в полиграфической промышленности, на предприятиях связи, контролеры, мастера и др.).

К категории IIa относятся работы с интенсивностью энергозатрат 175...232 Вт, связанные с постоянной ходьбой, перемещением мелких (до 1 кг) изделий или предметов в положении стоя или сидя и требующие определенного физического напряжения (ряд профессий в механосборочных цехах машиностроительных предприятий, в прядильно-ткацком производстве и др.).

К категории IIб относятся работы с интенсивностью энергозатрат 233...290 Вт, связанные с ходьбой, перемещением и переноской тяжестей до 10 кг и сопровождающиеся умеренным физическим напряжением (ряд профессий в механизированных литейных, прокатных, кузнечных, термических, сварочных цехах машиностроительных и металлургических предприятий и др.).

К категории III относятся работы с интенсивностью энергозатрат более 290 Вт, связанные с постоянными передвижениями, перемещением и переноской значительных (свыше 10 кг) тяжестей и требующие больших физических усилий (ряд профессий в кузнечных, литейных цехах с ручными процессами и др.).

Теплоотдача. Количество тепла, отдаваемого организмом человека, зависит от температуры, относительной влажности и скорости движения воздуха. Теплоотдача осуществляется путем радиации, конвекции, испарения пота и дыхания. Для человека, находящегося в состоянии покоя и одетого в обычную комнатную одежду, соотношение составляющих теплоотдачи имеет следующее распределение, %: радиацией – 45, конвекцией – 30, испарением и дыханием – 25.

Основное значение имеет регулирование теплоотдачи, так как она является наиболее изменчивой и управляемой. Комфортные

теплоощущения у человека возникают при наличии теплового баланса организма, а также при условии его некоторого нарушения. Это обеспечивается тем, что в организме человека имеется некоторый резерв тепла, который используется им в случае охлаждения. Этот потенциальный запас тепла составляет в среднем 8360 кДж и находится главным образом во внешних слоях тканей организма на глубине 2–3 см от кожи. При известном уменьшении запаса тепла (дефиците тепла) у человека появляются субъективно ощущения «прохладно», которые, если охлаждение продолжается, сменяются ощущениями «холодно», «очень холодно».

В целях защиты работающих от возможного перегревания или охлаждения, при температуре воздуха на рабочих местах выше или ниже допустимых величин, время пребывания на рабочих местах (непрерывно или суммарно за рабочую смену) должно быть ограничено. При этом среднесменная температура воздуха, при которой работающие находятся в течение рабочей смены на рабочих местах и местах отдыха, не должна выходить за пределы допустимых величин температуры воздуха для соответствующих категорий работ.

Табл. 1.1. Время работы при температуре воздуха на рабочем месте выше допустимых величин (рекомендуемое)

Температура воздуха на рабочем месте, °С	Время пребывания не более при категориях работ, ч		
	Ia–Iб	IIa–IIб	III
32,5	1	-	-
32	2	-	-
31,5	2,5	1	-
31	3	2	-
30,5	4	2,5	1
30	5	3	2
29,5	5,5	4	2,5
29	6	5	3
28,5	7	5,5	4
28	8	6	5
27,5	-	7	5,5
27	-	8	6
26,5	-	-	7
26	-	-	8

В производственных помещениях, в которых величины показателей микроклимата невозможно довести до уровня допустимых, рабочие места следует рассматривать как вредные. В целях профилактики неблагоприятного воздействия микроклимата должны быть использованы защитные мероприятия, например, системы местного кондиционирования воздуха, применение средств индивидуальной защиты (СИЗ), регламент времени работы и т.д.

Действующими нормативными документами, регламентирующими метеорологические условия производственной среды, являются ГОСТ 12.1.005–88 «ССБТ. Общие санитарно-гигиенические требования к воздуху рабочей зоны» (с Изменением N 1) и СанПиН 1.2.3685-21 "Гигиенические нормативы и требования к обеспечению безопасности и (или) безвредности для человека факторов среды обитания". Этими документами установлены оптимальные и допустимые величины температур, относительной влажности и скорости движения воздуха в рабочей зоне производственных помещений с учетом избытков явного тепла, тяжести выполняемой работы и сезонов года.

Табл. 1.2. Время работы при температуре воздуха на рабочем месте ниже допустимых величин (рекомендуемое)

Температура воздуха на рабочем месте, °С	Время пребывания, не более, при категориях работ, ч				
	Ia	Iб	IIa	IIб	III
6	-	-	-	-	1
7	-	-	-	-	2
8	-	-	-	1	3
9	-	-	-	2	4
10	-	-	1	3	5
11	-	-	2	4	6
12	-	1	3	5	7
13	1	2	4	6	8
14	2	3	5	7	-
15	3	4	6	8	-
16	4	5	7	-	-
17	5	6	8	-	-
18	6	7	-	-	-
19	7	8	-	-	-
20	8	-	-	-	-

В соответствии с вышеуказанным стандартом *теплым* периодом года считается сезон, характеризуемый среднесуточной температурой наружного воздуха +10 °С и выше, *холодным* периодом года со среднесуточной температурой наружного воздуха ниже +10 °С.

Допустимыми считаются такие параметры микроклимата, которые при длительном воздействии могут вызывать напряжения реакции терморегуляции человека, но к нарушению состояния здоровья не приводят.

Оптимальными являются такие микроклиматические параметры, которые не вызывают напряжения реакций терморегуляции и обеспечивают высокую работоспособность человека. Оптимальные и допустимые параметры для холодного и теплого периода года и категорий работ по уровню энергозатрат приведены в табл. 1.3.

К числу СИЗ от неблагоприятных климатических условий относят спецодежду, спецобувь, средства защиты рук и головные уборы. В России эти средства должны выдаваться бесплатно на определенный срок носки.

Таблица 1.3

Оптимальные и допустимые нормы микроклимата в рабочей зоне производственных помещений (извлечение из ГОСТ 12.1.005–88) (с Изменением N 1)

Период года	Категория работ	Температура, °С				Относительная влажность, %	Скорость движения, м/с	Температура поверхности, °С				
		Допустимая		Верхняя граница	Нижняя граница							
1	2	3	4			5	6	7	8	9	10	11
				На рабочих местах								
		Оптимальная				оптимальная		оптимальная, не более		оптимальная		
		постоянных		непостоянных		допустимая на рабочих местах, не более		оптимальная, не более		допустимая на рабочих местах постоянных и непостоянных*		
		постоянных		непостоянных		допустимая на рабочих местах, не более		оптимальная, не более		допустимая на рабочих местах, не более		
Холодный	Легкая – Ia	22-24	25	26	21	18	40-60	75	0,1	Не более 0,1	21-25	19-26
	Легкая – Ib	21-23	24	25	20	17	40-60	75	0,1	Не более 0,2	20-24	18-25
	Средней тяжести – Pa	18-20	23	24	17	15	40-60	75	0,2	Не более 0,3	18-22	16-24
	Средней тяжести – Pb	17-19	21	23	15	13	40-60	75	0,2	Не более 0,4	16-20	14-23
	Тяжелая – Pa	16-18	19	20	13	12	40-60	75	0,3	Не более 0,5	15-19	12-22

1	2	3	4	5	6	7	8	9	10	11	12	13
Теплый	Легкая – Ia	23-25	28	30	22	20	40-60	55 (20°С)	0,1	0,1-0,3	22-26	20-29
	Легкая – Ib	22-24	28	30	21	19	40-60	60 (27°С)	0,2	0,1-0,3	21-25	19-29
	Средней тяжести – Pa	21-23	27	29	18	17	40-60	65 (26°С)	0,3	0,2-0,4	19-23	17-28
	Средней тяжести – Pb	20-22	27	29	16	15	40-60	70 (25°С)	0,4		18-22	15-28
	Тяжелая – III	18-20	26	28	15	13	40-60	75 (<24°С)	0,4	0,2-0,6	17-21	14-27

*Большая скорость движения воздуха в теплый период года соответствует максимальной температуре воздуха, меньшая – минимальной. Для промежуточных величин температуру воздуха, скорость его движения допускается определять интерполяцией; при минимальной температуре воздуха скорость его движения может приниматься ниже 0,1 м/с – при легкой работе и ниже 0,2 м/с – при работе средней тяжести и тяжелой.

Описание приборов для измерения параметров метеорологических условий

Температура воздушной среды измеряется с помощью ртутных или спиртовых термометров, а также с помощью термографов, обеспечивающих непрерывную запись температуры на ленте за определенный период времени.

Если в помещении имеются тепловые излучения, то используется *парный термометр* (рис. 1.1), в котором один из термометров зачернен. При этом значение истинной температуры

$$T = T_c - K_T(T_v - T_c),$$

где T_c и T_v – показания светлого и черного термометров соответственно; K_T – постоянная парного термометра (берется из паспорта прибора).

Температуру воздушной среды можно измерить также с помощью психрометров и термометров.

Влажность воздуха – абсолютная и относительная – определяется с помощью психрометров. *Психрометр* состоит из сухого и влажного термометров. Резервуар влажного термометра покрыт тканью, которая опущена в мензурку с водой. Испаряясь, вода охлаждает влажный термометр, поэтому его показания всегда ниже показаний сухого. Относительная влажность воздуха определяется по психрометрической таблице, основываясь на показаниях сухого и влажного термометров (табл. 1.4).

Таблица 1.4

Психрометрическая таблица к психрометру с вентилятором для определения относительной влажности воздуха, движущегося в приборе со скоростью 2,5 м/с и выше

Психрометрическая разность	Влажность, %, при температуре сухого термометра, С°										
	10	12	14	16	18	20	22	24	26	28	30
1	2	3	4	5	6	7	8	9	10	11	12
0,5	94	95	95	96	96	96	96	96	96	96	96
1	88	89	90	91	91	91	91	92	92	93	93
1,5	82	84	85	86	87	87	87	88	88	88	88
2	76	78	80	81	81	82	82	83	83	85	86
2,5	71	73	75	77	78	79	79	80	80	91	82
3	65	68	70	72	73	74	74	76	77	78	79
3,5	60	63	65	67	67	70	71	72	73	74	75
4	54	57	60	62	64	66	68	69	70	71	72
4,5	49	52	55	57	59	62	63	65	66	67	68
5	44	48	51	54	56	58	60	62	64	65	66
5,5	39	43	47	49	51	53	57	58	60	61	63
6	34	38	42	46	48	51	54	56	58	59	61
6,5	29	33	38	41	44	47	50	52	54	55	57
7	24	28	34	38	41	44	46	48	51	53	55
7,5	19	24	30	33	36	39	43	45	48	51	53
8	15	20	25	30	34	36	40	43	45	47	50
8,5	9	15	22	26	30	32	36	39	42	44	46
9	-	11	18	23	27	30	34	37	40	42	44
9,5	-	-	13	19	23	26	30	33	36	30	41
10	-	-	10	16	20	24	28	31	34	37	40

Психрометры бывают стационарными, типа Августа (см. рис. 1.2), и переносными, типа Ассмана (см. рис 1.3). Психрометр Ассмана является более совершенным и точным прибором по сравнению с психрометром Августа. Принцип его устройства тот же, но термометры заключены в

металлическую оправу, шарики термометра находятся в двойных металлических гильзах, а в головке прибора помещается вентилятор с постоянной скоростью 4 м/с. Для непрерывной записи относительной влажности воздуха используется прибор – гигрограф М-21.



Рис. 1.1. Парный термометр



Рис. 1.2. Психрометр типа Августа

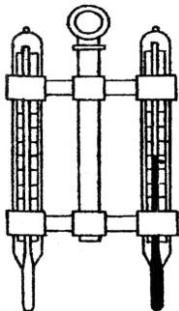

Рис. 1.3. Психрометр переносной типа Ассмана

Абсолютная влажность воздуха – это упругость водяных паров в момент исследования, выраженная в Па (мм рт. ст.), или массовое количество водяных паров (в граммах), находящихся в 1 м³.

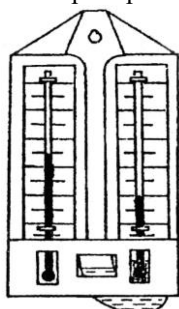
При работе с психрометром без вентилятора абсолютная влажность

$$A = F_{вл} a (T_{сух} - T_{вл}) B,$$

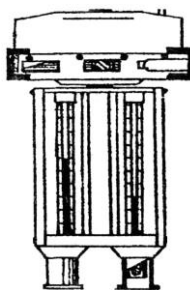
где A – абсолютная влажность воздуха; $F_{вл}$ – максимальная влажность воздуха при температуре влажного термометра (см. табл. 1.5), г/м; a – психрометрический коэффициент, зависящий от скорости движения воздуха (табл. 1.6); $T_{сух}$, $T_{вл}$ – показания температуры соответственно сухого и влажного термометров, °С; B – барометрическое давление, Па (мм рт. ст.).

Зная абсолютную влажность, можно найти относительную влажность

$$\varphi = A / F_{сух},$$

где φ – относительная влажность, %; $F_{сух}$ – максимальная влажность при температуре сухого термометра, г/м³ (табл. 1.3).

При использовании термометра с вентилятором значение абсолютной влажности

$$A = T_{вл} - 0,5(T_{сух} - T_{вл})B / 755,$$

где 0,5 – постоянный психрометрический коэффициент; 755 – среднее барометрическое давление, Па (мм рт. ст.).

Абсолютная влажность водяных паров при разных температурах

Температура воздуха, измеренная сухим или влажным термометром, °С	Максимальная влажность при температуре, г/м ³	Температура воздуха, измеренная сухим или влажным термометром, °С	Максимальная влажность при температуре, г/м ³
10	9,209	21	18,650
11	9,844	22	19,827
12	10,518	23	21,068
13	11,231	24	22,377
14	11,987	25	23,756
15	12,788	26	25,209
16	13,684	27	26,739
17	14,530	28	28,344
18	15,477	29	30,043
19	16,477	30	31,842
20	17,735	31	33,695

Таблица 1.6

Значение психрометрического коэффициента

Температура воздуха, измеренная сухим или влажным термометром, °С	Скорость движения воздуха, м/с	Величина
10	0,13	0,00130
11	0,16	0,00120
12	0,20	0,00110
13	0,30	0,00100
14	0,4	0,00090
15	0,8	0,00080
16	2,30	0,00070
17	3,00	0,00069
18	4,00	0,00067

Относительная влажность может быть определена также на основании разности показаний сухого и влажного термометров по психрометрической таблице или номограмме.

Скорость движения воздуха измеряется с помощью *крыльчатых* или *чашечных анемометров* (рис 1.4). Крыльчатый анемометр применяется для измерения скорости воздуха до 10 м/с, а чашечный – до 30 м/с. Принцип действия анемометров обоих типов основан на том, что частоты вращения крыльчатки тем больше, чем больше скорость движения воздуха. Вращение крыльчатки передается на счетный механизм. Разница в показаниях до и после измерения, деленная на время наблюдения, показывает число делений в 1 с. Специальный тарифовочный паспорт, прилагаемый к каждому прибору, позволяет по вычисленной величине делений определить скорость движения воздуха.



Рис. 1.4. Анемометры: *а* – крыльчатый; *б* – чашечный



Рис. 1.5.
Кататермометр

Скорость движения воздуха в интервале величин от 0,1 до 0,5 м/с можно определить с помощью кататермометра (рис. 1.5). Шаровой кататермометр представляет собой стартовый термометр с двумя резервуарами: шаровым внизу и цилиндрическим сверху. Шкала кататермометра имеет деления от 31 до 41 градуса. Для работы с этим прибором его предварительно нагревают на водяной бане, затем вытирают насухо и помещают в исследуемое место. По величине падения столпа спирта в единицу времени на кататермометре при его охлаждении судят о скорости движения воздуха. Для измерения малых скоростей воздуха (от 0,03 до 5 м/с) при температуре воздуха в производственных помещениях не ниже 10 °С, применяется термоанемометр. Это электрический прибор на полупроводниках, принцип его действия основан на измерении величины сопротивления датчика при измерении температуры и скорости движения воздуха.

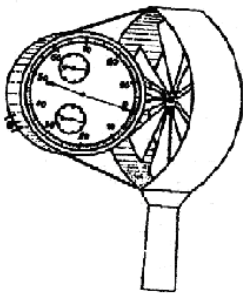
Порядок выполнения работы

1. Определить температуру и относительную влажность воздуха в помещении с помощью аспирационного психрометра. Подготовка прибора к работе заключается в следующем. С помощью пипетки увлажнить водой обертку влажного термометра. При этом прибор держать вертикально головкой вверх, чтобы вода не попала в гильзы и головку прибора. Затем прибор повесить в том месте, где необходимо сделать замер, ключом завести пружину прибора, приводящую во вращение крыльчатку вентилятора. Отсчет проводить через 2–3 минуты во время полного хода вентилятора. Результаты замеров занести в таблицу формы отчета.

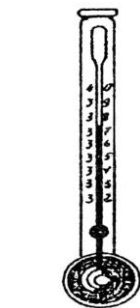
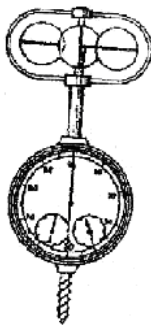
2. По табл. 1.4 определить относительную влажность на пересечении значений разности показаний температур влажного и сухого

термометров и температуры сухого термометра. Данные занести в табл. 1.7.

3. Определить скорость движения воздуха на рабочем месте. Анемометр установить на расстоянии 50 см от настольного вентилятора и измерить не менее трех раз скорости движения воздуха. Найти средний результат измерений и занести в табл. 1.7.

4. Сравнить результаты измерений температуры, относительной влажности и скорости движения воздуха на рабочем месте с оптимальными и допустимыми величинами по ГОСТ 12.1.005–88 (с Изменением N 1).

Содержание отчета

Отчет о лабораторной работе №

Исполнители:

Краткое описание параметров воздушной среды, определяющие микроклимат рабочей зоны производственных помещений, и приборов для их определения. Найти температуру, относительную влажность и скорость движения воздуха.

Результаты измерений занести в табл. 1.5.

Таблица 1.7

Результаты измерений

Наименование				Температура воздуха, °С		Относительная влажность, %		Скорость движения воздуха, м/с	
Место замера	Категория работы	Характеристика	Период года	Фактически замеренная	Оптимальная по нормам	Фактически замеренная	Оптимальная по нормам	Фактически замеренная	Оптимальная по нормам

Сравнить результаты измерений с оптимальными и допустимыми по ГОСТ 12.1.005–88 (с Изменением N 1). Сделать выводы.

Контрольные вопросы

1. Какие основные параметры воздушной среды определяет микроклимат рабочей зоны производственных помещений?
2. Какая существует взаимосвязь между самочувствием человека и состоянием микроклимата производственной среды?
3. Какие факторы учитываются при нормировании микроклимата рабочей зоны помещений?

4. Какими нормативными документами регламентированы метеорологические условия производственной среды?

5. Дайте определение оптимальных и допустимых параметров микроклимата.

6. Назовите приборы для измерения температуры, относительной влажности и скорости движения воздуха.

7. Какой период года считается теплым и холодным?

8. Какие санитарно-гигиенические мероприятия позволяют создавать и поддерживать микроклимат рабочей зоны в соответствии с требованиями ГОСТов и санитарных норм?

Лабораторная работа № 2 **Исследование эффективности работы вентиляционной** **установки**

Цель работы: закрепление теоретических знаний, касающихся назначения и существующих видов вентиляции, принципов их действия; знакомство с механическими вентиляционными системами, их техническими характеристиками; определение технических характеристик расчетно-экспериментальным путем.

Основные понятия и определения

Промышленная вентиляция является эффективным средством обеспечения чистоты и допустимых параметров микроклимата рабочей зоны.

Вентиляцией называется организованный и регулируемый воздухообмен, обеспечивающий удаление из помещения загрязненного или перегретого (охлажденного) воздуха и подачу чистого и охлажденного (нагретого) воздуха.

Вентиляционные системы должны создавать микроклимат, соответствующий СанПиН 1.2.3685-21 "Гигиенические нормативы и требования к обеспечению безопасности и (или) безвредности для человека факторов среды обитания". Общие требования к системам вентиляции, кондиционирования воздуха и воздушного отопления и сооружений определены СП 60.13330.2020 Отопление, вентиляция и кондиционирование воздуха СНиП 41-01-2003 (с Поправкой).

По способу перемещения воздуха различают системы естественной (проветривание, аэрация) и механической вентиляции. Система вентиляции, перемещение воздушных масс в которой осуществляется благодаря возникающей разности давлений снаружи и внутри зданий, называется *естественной вентиляцией*.

Неорганизованная естественная вентиляция (инфильтрация – естественное проветривание) осуществляется в помещениях через неплотности в ограждениях и элементах строительных конструкций благодаря разности давления снаружи и внутри помещения. Такой воздухообмен зависит от случайных факторов – силы и направления ветра, температуры воздуха внутри и снаружи здания, вида ограждений и качества строительных работ.

Для постоянного воздухообмена, требуемого по условиям поддержания чистоты воздуха в помещении, необходима *организованная вентиляция*.

Аэрацией называется организованная естественная общеобменная вентиляция помещений в результате поступления и удаления воздуха через открывающиеся фрамуги окон и фонарей.

Вентиляция, с помощью которой воздух подается в производственные помещения или удаляется из них по системам вентиляционных каналов с использованием для этого специальных механических побудителей, называется *механической вентиляцией*. Системы механической вентиляции по организации воздухообмена подразделяются на общеобменные, местные, смешанные (комбинированные), аварийные и системы кондиционирования.

Системы механической вентиляции по сравнению с естественной более сложны в конструктивном отношении и требуют больших первоначальных затрат и эксплуатационных расходов. Вместе с тем они имеют ряд преимуществ:

- 1) независимость от температурных колебаний наружного воздуха и его давления, а также скорости ветра;
- 2) подаваемый и удаляемый воздух можно перемещать на значительные расстояния;
- 3) воздух, подаваемый в помещение можно обрабатывать, т.е. нагревать или охлаждать, очищать, увлажнять и осушать.

Общеобменная вентиляция предназначена для ассимиляции избыточной теплоты, влаги и вредных веществ во всем объеме рабочей зоны помещений. Она применяется в том случае, если вредные выделения поступают непосредственно в воздух помещения, рабочие места не фиксированы, а располагаются по всему помещению. Обычно объем воздуха $L_{пр}$, подаваемого в помещение при общеобменной вентиляции, равен объему воздуха $L_в$, удаляемого из помещения.

По направлению подачи и удаления воздуха выделяют четыре системы общеобменной вентиляции – приточную, вытяжную, приточно-вытяжную и систему с рециркуляцией. По приточной системе воздух подается в помещение после подготовки его в приточной камере. В помещении при этом создается избыточное давление, за счет которого воздух уходит наружу через окна, двери или в другие помещения.

Приточную систему применяют для вентиляции помещений, в которые нежелательно попадание загрязненного воздуха из соседних помещений или холодного воздуха извне. Вытяжная система предназначена для удаления воздуха из помещения. При этом в нем создается пониженное давление, воздух соседних помещений или наружный воздух поступает в данное помещение. Такую систему целесообразно применять в том случае, если вредные выделения данного помещения не должны распространяться на соседние.

Приточные системы механической вентиляции состоят из:

- 1) воздухоприемного устройства;
- 2) приточной камеры для обработки и подачи воздуха в помещение;
- 3) сети каналов и воздуховодов, по которым воздух

распространяется вентилятором по отдельным помещениям;

- 4) приточных отверстий с решетками;
- 5) регулирующих устройств в виде задвижек.

Вытяжные системы механической вентиляции обычно состоят из следующих элементов:

- 1) жалюзийных решеток и насадков, через которые воздух поступает в вытяжные каналы;
- 2) вытяжных каналов для транспортирования воздуха в сборный воздуховод;
- 3) сборных воздуховодов;
- 4) вытяжной камеры;
- 5) оборудования для очистки загрязненного воздуха;
- 6) вытяжных шахт для отвода воздуха в атмосферу;
- 7) регулирующих устройств.

Приточно-вытяжная вентиляция – наиболее распространенная система, при которой воздух подается в помещение приточной системой, а удаляется вытяжной; системы работают одновременно. Схемы общеобменной вентиляции представлены на рис. 2.1.



Рис. 2.1. Схемы общеобменной вентиляции: *а* – приточная вентиляция; *б* – вытяжная вентиляция; *в* – приточно-вытяжная вентиляция с рециркуляцией; 1 – воздухозаборное устройство; 2 – воздуховоды; 3 – фильтры; 4 – калориферы; 5 – побудитель движения; 6 – увлажнитель-осушитель; 7 – приточные отверстия; 8 –

вытяжные отверстия; 9 – устройства для очистки воздуха от пыли или газов; 10 – устройство для выброса воздуха; 11 и 12 – регулирующие клапаны

В системах вентиляции с частичной *рециркуляцией* к поступающему снаружи воздуху подмешивают воздух, отсасываемый из помещения (см. рис. 2.1) вытяжной системой. Количество свежего и вторичного воздуха регулируют клапанами.

В системах общеобменной приточно-вытяжной вентиляции в общественных зданиях воздуховоды выполняют, как правило, из неметаллических материалов в виде приставных каналов, подшивных потолков или в конструкции стен, сообразуясь с архитектурно-планировочными и конструктивными решениями и схемой организации воздухообмена; в промышленных зданиях воздуховоды выполняют обычно из листовой стали.

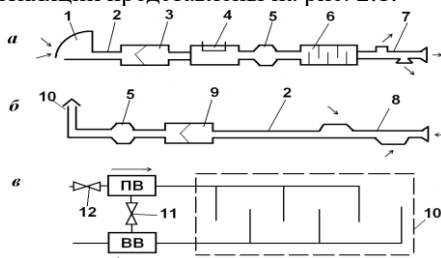
С помощью *местной* вентиляции необходимые метеорологические параметры создаются на отдельных рабочих местах путем отсоса вредных газов, паров, пыли в местах образования и удаления их из помещения, например: улавливание вредных веществ непосредственно у источника возникновения, вентиляция кабин наблюдения и т.д. Наиболее широкое распространение находит местная вытяжная локализирующая вентиляция. Основным методом борьбы с вредными выделениями заключается в устройстве и организации отсосов от укрытий.

В системах местной вытяжной вентиляции материал для воздуховодов выбирают в зависимости от транспортируемой среды с учетом ее агрессивного воздействия и требований взрывопожарной безопасности.

Конструкции местных отсосов могут быть полностью закрытыми, полуоткрытыми или открытыми. Наиболее эффективны закрытые отсосы. К ним относятся кожухи, камеры, герметично или плотно укрывающие технологическое оборудование. Если такие укрытия устроить невозможно, то применяют отсосы с частичным укрытием или открытые вытяжные зонты, отсасывающие панели, вытяжные шкафы, бортовые отсосы и др. Одними из самых простых видов местных отсосов являются вытяжные шкафы и зонты (рис. 2.2).



Рис. 2.2. Устройства местной вентиляции: *a* – вытяжные шкафы (1 – с верхним отсосом; 2 – с нижним отсосом; 3 – с комбинированным отсосом); *б* – вытяжные зонты (1 – прямой; 2 – наклонный)

Местную вентиляцию с помощью отсосов можно назвать *вытяжной*. Местная приточная вентиляция осуществляется установками воздушных душей и воздушно-тепловыми завесами. *Воздушный душ* – это поток воздуха, направленный на рабочее место с целью создания улучшенных санитарно-гигиенических параметров производственной среды. Скорость обдува составляет от 1 до 3,5 м/с в зависимости от интенсивности теплового облучения.

Воздушно-тепловые завесы используют для ограничения поступления холодного воздуха зимой в помещение через часто открываемые двери или ворота. Воздушная завеса представляет собой струю воздуха (выходящую со скоростью 10...15 м/с), направленную навстречу движению холодного воздуха под некоторым углом.

Смешанная (комбинированная) система предусматривает одновременную работу местной и общеобменной вентиляции. Например, местная система удаляет вредные вещества из кожухов и укрытий машин. Однако часть вредных веществ через неплотности укрытий проникает в помещение и удаляется общеобменной вентиляцией.

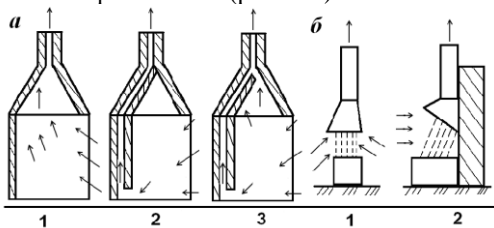
Аварийная вентиляция предусматривается в тех производственных помещениях, в которых возможно внезапное поступление в воздух большого количества вредных или взрывоопасных веществ.

Для создания оптимальных метеорологических условий в производственных помещениях применяют наиболее совершенный вид промышленной вентиляции – *кондиционирование воздуха*. Кондиционированием воздуха называется его автоматическая обработка независимо от изменения наружных условий с целью поддержания в производственных помещениях заранее заданных метеорологических условий – температуры воздуха, его относительной влажности и скорости подачи в помещение. Кондиционеры могут быть местными (для обслуживания отдельных помещений) и центральными (для обслуживания нескольких отдельных помещений). Принципиальная схема кондиционера представлена на рис. 2.3.



Рис. 2.3. Схема кондиционера: 1 – заборный воздуховод; 2 – фильтр; 3 – соединительный воздуховод; 4 – калорифер первой ступени подогрева; 5 – форсунки увлажнителя воздуха; 6 – переходник-каплеуловитель; 7 – калорифер второй ступени; 8 – вентилятор; 9 – отводной воздуховод

Основным рабочим органом вентиляционных установок являются вентиляторы, создающие разность давлений, вследствие чего и происходит перемещение воздуха. В зависимости от создаваемого давления различают вентиляторы низкого (до 1 кПа), среднего (до 3 кПа) и высокого (до 12 кПа) давления. По конструкции вентиляторы делятся на осевые и радиальные (центробежные).

Осевой вентилятор имеет простую конструкцию и представляет собой лопаточное колесо, насаженное на вал электродвигателя и заключенное в металлический кожух. При вращении колеса под действием лопаток воздух перемещается в осевом направлении, при этом его давление увеличивается. Осевые вентиляторы применяются в том случае, когда при небольших давлениях (30–300 Па) необходимо подавать значительные объемы воздуха. Их достоинством является простота конструкции, удобство регулирования расхода воздуха. Существует несколько типов осевых вентиляторов, различающихся формой лопаток, конструкцией направляющих и др.

Радиальный (центробежный) вентилятор представляет собой лопаточное колесо, заключенное в спиральный кожух. При вращении колеса увлекаемый лопатками воздух отбрасывается от центра к периферии и, собираясь в спиральном кожухе, выбрасывается в его выпускное отверстие. Благодаря использованию центробежной силы, действующей на воздушный поток, эти вентиляторы способны создавать давления, значительно превосходящие давления осевых вентиляторов. Радиальные вентиляторы бывают правого и левого вращения. Объем подаваемого воздуха пропорционален частоте вращения, а развиваемое давление пропорционально квадрату числа оборотов.

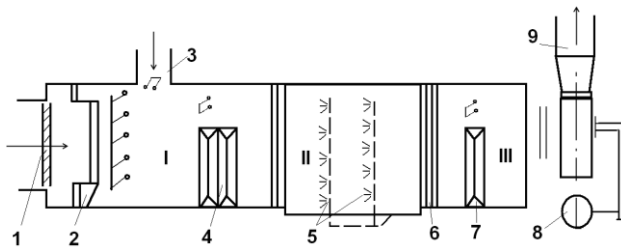
При выборе вентилятора пользуются его характеристикой, в которой указываются производительность вентилятора и развиваемое им давление в зависимости от числа оборотов, а также коэффициент

полезного действия и потребляемая мощность. Воздух в системах механической вентиляции транспортируется по воздуховодам.

При работе вентилятора в воздуховоде создается давление, по которому и подбирается вентилятор. Это полное давление P , представляющее собой сумму статического давления $P_{ст}$, расходуемого на преодоление сопротивлений во всасывающей и нагнетательной сети (в воздуховодах), и динамического (скоростного) давления $P_{ск}$, создающего скорость движения воздуха.

Исследование вентиляционной установки вытяжного шкафа

Количество воздуха, удаляемого от источника вредности, расположенного в вытяжном шкафу, определяют по формуле

$$L = 3600wF,$$

где L – количество воздуха, удаляемого работающим вентилятором, м³/ч; F – сечение отверстия, через которое удаляется загрязненный воздух, м²; w – скорость движения воздуха в расчетном сечении (средняя скорость всасывания), м/с.

Скорость воздушного потока в заданном сечении воздуховода:

$$w = \sqrt{\frac{2P_{дин}}{\rho_в}} = \sqrt{\frac{2\rho_жgh}{\rho_в}},$$

где g – ускорение свободного падения, равное 9,81 м/с²; $P_{дин}$ – давление воздушной струи, Па; $\rho_ж$ – плотность жидкости, кг/м³, для спирта – 850 кг/м³; h – высота столба жидкости в манометре, м; $\rho_в$ – плотность воздуха, равная 1,29 кг/м³.

Скоростное давление воздушной струи замеряем манометром. Существенной характеристикой вентилируемого объема является кратность воздухообмена в час. Она определяется из выражения:

$$K = L/V,$$

где K – кратность воздухообмена в час; L – количество воздуха, м³, удаляемого из вентилируемого объема в час; V – вентилируемый объем вытяжного шкафа, м³.

В табл. 2.1 приведены нормативные показатели необходимой кратности обмена воздуха для различных групп вредных газов.

Таблица 2.1

Нормативные показатели кратности обмена воздуха

Группа веществ	Предельно допустимая концентрация газов или паров, мг/л	Скорость подсоса воздуха не менее, м/с	Кратность воздухообмена в час К
I группа Ацетон, бензин, спирты (этиловый,	0,1-1,0	0,35-0,5	15-20

бутиловый), эфиры, пары уксусной кислоты			
II группа Аммиак, бензол, сероуглерод, спирт метиловый, дихлорэтан, четыреххлористый углерод	0,01-0,1	0,5-0,75	20-25
III группа Анилин, оксиды азота, оксид цинка, серная кислота, сероводород	0,001-0,01	0,75-0,1	25-35
IV группа Мышьяк, пары ртути, хлор, цианистый водород, фосфор желтый	Менее 0,001	1,0-2,0	35-50

Порядок выполнения работы

1. Изучить методику и получить у преподавателя допуск к работе.
2. Определить площадь сечения отверстия, через которое удаляется загрязненный воздух.
3. Измерить с помощью манометра скоростное давление воздушной струи. Для этого металлическая трубка, изогнутая под углом 90° , открытым концом устанавливается навстречу струе в середине воздуховода; второй конец с помощью шланга присоединяется к манометру. Схема лабораторной установки приведена на рис. 2.4.



Рис. 2.4. Схема лабораторной установки для определения эффективности работы вытяжного шкафа: I – трубка полного давления; II – трубка статического давления

4. Произвести необходимые расчеты для вытяжных шкафов объемом 3 и 10 м^3 при полном сечении воздуховода и при сечении, перекрытом заслонкой на $\frac{1}{2}$ (рассчитать скорость воздушного потока в заданном сечении воздуховода, определить кратность воздухообмена в час, объем вытяжного шкафа, объем удаляемого воздуха).
5. Оформить полученные данные, записав результаты замеров и расчетов в таблицу (табл. 2.2).

Таблица 2.2

**Расчетно-экспериментальные показатели эффективности
работы вытяжного шкафа**

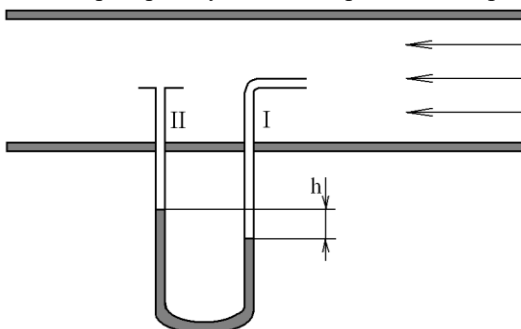
Сечение вентиляционного канала F , м ²	Объем вытяжного шкафа V , м ³	Скорость воздушного потока w , м/с	Объем удаляемого воздуха L , м ³ /ч	Кратность обмена воздуха в час K	Группа вредных газов, с которыми допустимо работать
При полном сечении воздуховода					
	3				
	10				
При сечении воздуховода, перекрытом наполовину					
	3				
	10				

Содержание отчета

Отчет о лабораторной работе №

Исполнители:

1. Краткое описание цели и методики проведения работы.
2. Исходные и расчетные данные с расчетными формулами.
3. Заполненные таблицы.
4. Выводы по работе.

Контрольные вопросы

1. Что называется вентиляцией?
2. Назовите нормативно-технические документы, определяющие требования к работе вентиляционных систем.
3. Назовите виды вентиляции.
4. Перечислите существующие механические вентиляционные установки.
5. Каковы основные технические характеристики вентиляционных установок?
6. Как определяется эффективность работы вытяжного шкафа?
7. Что называют кратностью воздухообмена?
8. Какие показатели рассчитываются в ходе выполнения лабораторной работы?

Лабораторная работа №3

**Исследование естественного освещения в производственных
помещениях**

Цель работы: ознакомление с нормированием и расчетом естественного освещения, измерительными приборами и методами определения качества естественного освещения на рабочих местах.

Основные понятия и определения

Одним из основных вопросов безопасности жизнедеятельности является организация рационального освещения производственных помещений и рабочих мест. Правильно спроектированное освещение сохраняет зрение работающего, снижает утомляемость, способствует повышению производительности и безопасности труда, качества выпускаемой продукции и снижению травматизма. Неправильно выбранные при проектировании осветительные приборы и аппаратура, а также нарушения правил их технической эксплуатации могут быть причиной пожара, взрыва, аварии на предприятии.

Степень усталости глаз зависит от напряженности процессов, сопровождающих зрительное восприятие предметов. К таким процессам относятся аккомодация, конвергенция и адаптация.

Аккомодация – это способность глаза приспособливаться к ясному видению предметов, находящихся от него на различном расстоянии, посредством изменения кривизны хрусталика. Чрезмерная усталость мышц, управляющих зрачком, приводит к появлению близорукости или дальнозоркости.

Конвергенция – это способность глаз при рассмотрении близких предметов принимать положение, при котором зрительные лучи пересекаются на фокусируемом предмете. Расстояние, на котором можно четко видеть предмет без напряжения, равно 30–40 см.

Адаптация – это изменение чувствительности глаза в зависимости от воздействия на него раздражителей, например при изменении яркости, или освещенности. Процесс адаптации обусловлен изменением диаметра зрачка, поэтому частая переадаптация приводит к утомлению органов зрения.

Основными величинами, характеризующими свет, являются световой поток, сила света, освещенность и яркость. Они являются количественными характеристиками освещения.

Световой поток (Φ) – это мощность лучистой энергии, оцениваемая по световому ощущению человеческого глаза. За единицу светового потока принят 1 люмен (лм).

Сила света (J) – это отношение светового потока к телесному углу, внутри которого он равномерно распределен:

$$J_{\alpha} = d\Phi/d\omega,$$

где J_{α} – сила света в направлении под углом α ; $d\Phi$ – световой поток, заключенный внутри телесного угла (рис.3.1).



Рис. 3.1. К понятиям телесного угла (а) и яркости (б)

За единицу силы света принята кандела (кд). Одна кандела – это сила света, испускаемого с поверхности $1/600000 \text{ м}^2$ полного излучателя (государственный световой эталон) в перпендикулярном направлении при температуре затвердевания платины $2\,046,65 \text{ К}$ и давлении 101325 Па .

Освещенность (E) – это плотность светового потока на освещаемой поверхности:

$$E = d\Phi/dS.$$

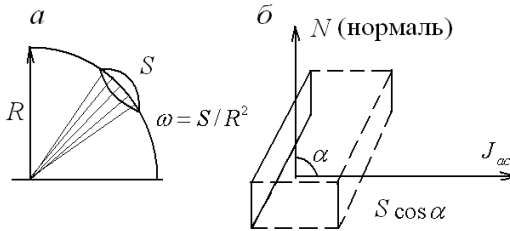
За единицу освещенности принят люкс (лк), 1 лк равен 1 лм/м^2 .

Яркость (L) – это поверхностная плотность силы света в заданном углом направлении:

$$L_\alpha = dJ_\alpha/dS \cdot \cos \alpha,$$

где L_α – сила света в заданном углом α направлении, кд/м²; dS – площадь проекции светящейся поверхности на плоскость, перпендикулярную направлению α , отсчитываемому от нормали к излучаемой поверхности; α – угол между перпендикуляром к этому участку и направлением излучения.

К качественным характеристикам освещения относятся равномерность распределения светового потока, блескость, контраст объекта с фоном и др. Различают *прямую блескость*, возникающую от ярких источников света и светильников, попадающих в поле зрения работающих, и *отраженную блескость* – от поверхностей с большим коэффициентом отражения. Блескость в поле зрения вызывает раздражение органов зрения и снижает чувствительность глаза. Такое изменение нормальных зрительных функций называется *слепимостью*.

Фон – это поверхность, прилегающая непосредственно к объекту различения, на которой он рассматривается. Фон считается светлым при коэффициенте отражения поверхности (p) более $0,4$ – средним при коэффициенте отражения поверхности от $0,2$ до $0,4$ и темным – при коэффициенте отражения поверхности менее $0,2$.

Контраст объекта с фоном определяется как фотометрически измеряемая разность яркости двух зон. Различают малый, средний и большой контрасты объекта с фоном. Малый контраст ($K < 0,2$) – фон и объект мало различаются, средний контраст ($0,2 < K < 0,5$) – фон и объект заметно различаются, большой контраст ($K > 0,5$) – фон и объект резко различаются.

При нормировании естественного и искусственного освещения принимается во внимание характеристика зрительной работы, которая подразделяется на восемь разрядов (см. прил. 2). При проектировании искусственного освещения учитываются подразделы а, б, в, г, характеризующие контраст объекта с фоном.

Естественное освещение в помещении может осуществляться прямым солнечным светом, рассеянным светом неба, отраженным светом земли, прилегающей растительностью, зданиями и сооружениями. Все указанные виды освещения формируют средние уровни наружного естественного освещения, которые характеризуют световой климат данной местности. Он оценивается коэффициентом светового климата m , который уменьшается по мере перемещения поясов светового климата с севера (I пояс) на юг (V пояс) от 0,8 до 1,2.

За короткое время уровень естественного освещения рабочего места может сильно изменяться, поэтому он нормируется коэффициентом естественной освещенности (КЕО), показывающим, какую часть наружной освещенности E_H , создаваемой светом полностью открытого небосвода на горизонтальной плоскости, составляет освещенность в данной точке внутри помещения E_B :

$$e = E_B / E_H . \quad (3.1)$$

Нормы освещенности производственных помещений при естественном освещении даны в прил. 1.

Нормированное значение КЕО для зданий, находящихся в I, II, IV и V поясах светового климата, определяется по формуле

$$e_H^{I,II,IV,V} = e_H''' m c ,$$

где e_H''' – нормированное значение КЕО для III пояса светового климата; m – коэффициент светового климата; c – коэффициент солнечности климата.

Значения e_H''' и коэффициентов m и c определяются по СП 52.13330.2016 Естественное и искусственное освещение. Актуализированная редакция СНиП 23-05-95* (с Изменением N 1). Производственные помещения могут иметь следующие виды естественного освещения:

а) *боковое* освещение, которое осуществляется при помощи световых проемов в ограждающих конструкциях здания:

- *одностороннее боковое* освещение, когда световые проемы располагаются на одной стороне ограждающих конструкций здания;
- *двустороннее боковое* освещение, когда световые проемы располагаются на двух сторонах ограждающих конструкций здания;

б) *верхнее* освещение, которое осуществляется при помощи верхних световых проемов в перекрытии, фонарей и через световые проемы в местах перепадов высот смежных зданий;

в) *комбинированное* освещение, которое представляет собой совокупность верхнего и бокового освещения.

Схемы распределения коэффициентов естественного освещения в зависимости от вида естественного освещения представлены на рис. 3.2.



Рис. 3.2. Схемы распределения коэффициентов естественной освещенности (КЕО) по размерам помещений: *а* – при одностороннем боковом освещении; *б* – при двустороннем боковом освещении; *в* – при верхнем освещении; *г* – при комбинированном освещении; 1 – уровень рабочей плоскости; 2 – кривая, характеризующая изменения КЕО в плоскости разреза помещения; 3 – уровень среднего значения; М – точка, в которой нормируется минимальное значение КЕО

Существуют два метода определения коэффициента естественной освещенности – расчетный и экспериментальный.

Расчетный метод применяется на стадии проектирования производственных помещений и при выборе расстановки станков, оборудования и т.д. При боковом освещении КЕО определяется по формуле

$$e_p^{\delta} = (\varepsilon_0 q + \varepsilon_{30} R) r_1 \tau_0 / K_3, \quad (3.2)$$

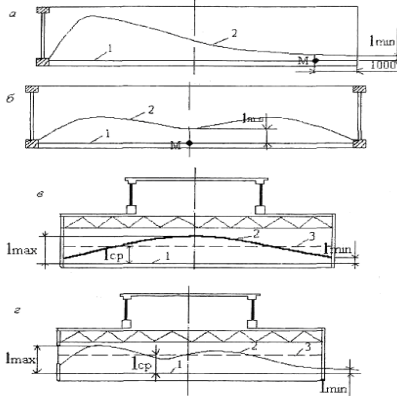
где ε_{δ} – геометрический КЕО в расчетной точке, учитывающий прямой свет неба; q – коэффициент, учитывающий неравномерную яркость облачного неба; ε_{30} – геометрический КЕО в расчетной точке, учитывающий свет, отраженный от противостоящих зданий; R – коэффициент, учитывающий относительную яркость противостоящего здания; r_1 – коэффициент, учитывающий повышение КЕО благодаря свету, отраженному от поверхностей помещения и подстилающего слоя, прилегающего к зданию; τ_0 – общий коэффициент светопропускания, определяемый по формуле

$$\tau_0 = \tau_1 \tau_2 \tau_3 \tau_4 \tau_5,$$

где τ_1 – коэффициент светопропускания материала; τ_2 – коэффициент, учитывающий потери света в переплетах светопроема; τ_3 – коэффициент, учитывающий потери света в несущих конструкциях; τ_4 – коэффициент, учитывающий потери света в солнцезащитных устройствах; τ_5 – коэффициент, учитывающий потери света в защитной сетке; K_3 – коэффициент запаса. Значения коэффициентов, входящих в формулу (3.2), принимают по СП 52.13330.2016 Естественное и искусственное освещение. Актуализированная редакция СНиП 23-05-95* (с Изменением N 1).

При экспериментальном методе производятся измерения освещенности в расчетной точке внутри производственного помещения и одновременно наружной освещенности, горизонтальной поверхности, освещаемой всем небосводом. Результаты измерений подставляют в формулу (3.1) и определяют коэффициент естественной освещенности.

Для измерения освещенности применяют люксометры Ю-116, Ю-117, Ю-16. Принцип действия люксометров основан на явлении фотоэлектрического эффекта. При освещении фотоэлемента в замкнутой цепи, состоящей из фотоэлемента и измерителя, возникает ток, который отклоняет стрелку измерителя. Величина тока и, следовательно, отклонение стрелки измерителя пропорциональны освещенности рабочей поверхности фотоэлемента.

Люксометр Ю-116 предназначен для измерения освещенности, создаваемой естественным и искусственным светом, источники которого расположены произвольно относительно светоприемника люксометра. Переносной фотоэлектрический люксометр Ю-116 общепромышленного назначения применяется для контроля освещенности в промышленности, в сельском хозяйстве, на транспорте и других отраслях народного хозяйства, а также для исследований, проводимых в научных, конструкторских и проектных организациях. Люксометр предназначен для эксплуатации при температуре окружающего воздуха от -10 до +35 °С и относительной влажности до 80 % при (20±5) °С.

Технические данные

1. Диапазон измерения и общий номинальный коэффициент ослабления применяемых двух насадок приведены в табл. 3.1.

Таблица 3.1

Технические характеристики люксметра

Диапазоны измерений, лк	Условное обозначение одновременно применяемых двух насадок на фотоэлементе	Общий номинальный коэффициент ослабления
0-30 17-100	Без насадок открытым фотоэлементом	1
50-300 170-1000	КМ	10
500-3000 1700-10000	КР	100
5000-30000 17000-100000	КТ	1000

Примечание. 1. КМ, КР, КТ – условные обозначения совместно применяемых насадок для создания общего номинального коэффициента ослабления 10, 100, 1000 соответственно.

2. Шкалы прибора неравномерные, градуированные в люксах: одна шкала имеет 100 делений, вторая – 30 делений. Отметка «5» шкалы 0–30 и отметка «20» шкалы 0–100, соответствующие начальным значениям диапазонов измерений, отмечены точкой.

3. Пределы допустимой погрешности люксметра в основном диапазоне измерений 5–30 и 20–100 (без насадок) соответствуют $i=10\%$ от значения измеряемой освещенности.

4. Увеличение допустимой погрешности при переходе с основного диапазона на неосновные диапазоны посредством установления соответствующих насадок не превышает 5 % от значения измеряемой освещенности.

5. Время успокоения подвижной части измерителя люксметра не превышает 4 с.

6. Допускаемые изменения показаний люксметра, вызванные отклонением температуры окружающего воздуха от 20 °С до любой температуры в диапазоне от -10 °С до + 35 °С, не превышают $i=1\%$ от измеряемой величины на каждый 1 °С.

Принципиальная электрическая схема люксметра приведена на рис. 3.3. На передней панели измерителя имеются кнопки переключателя и табличка со схемой, связывающей действия кнопок и используемых насадок с диапазоном измерений, приведенных в табл. 3.1. Селеновый фотоэлемент находится в пластмассовом корпусе и присоединяется к измерителю шнуром с розеткой, обеспечивающей правильную

полярность соединения. Длина шнура – 1,5 м. Светочувствительная поверхность фотоэлемента составляет 30 см².



Рис.3.3. Электрическая схема люксметра Ю-116: R1-R4 – резисторы; x1 – розетка; x2 – вилка; B – фотоэлемент Ф 55С; S – переключатель модульный; P – прибор М 2027-5

Для уменьшения косинусной погрешности применяется насадка на фотоэлемент, состоящая из полусферы, выполненной из белой светорассеивающей пластмассы, и непрозрачного пластмассового кольца, имеющего сплошной профиль. Насадка обозначается буквой К, нанесенной на ее внутреннюю сторону.

Эта насадка применяется не самостоятельно, а совместно с одной из трех других насадок, имеющих обозначения М, Р, Т.

Каждая из трех насадок совместно с насадкой К образует три поглотителя с общим номинальным коэффициентом ослабления 10, 100, 1000 и применяются для расширения диапазонов измерений.

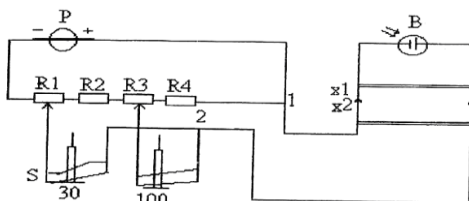
Порядок выполнения работы

Задание. Определить коэффициент естественной освещенности по экспериментальным данным.

1. Ознакомиться с устройством люксметра. Подключить фотоэлемент люксметра к измерителю, соблюдая полярность.

Для подготовки к измерению установите измеритель люксметра в горизонтальное положение. Проверьте, находится ли стрелка прибора на нулевом делении шкалы, для чего фотоэлемент отсоедините от измерителя люксметра.

В случае необходимости с помощью корректора установите стрелку прибора на нулевое деление шкалы. Порядок отсчета значения измеряемой освещенности следующий:

- против нажатой кнопки определяют выбранное с помощью насадок (или без насадок) наибольшее значение диапазонов измерений;
- при нажатой правой кнопке, против которой нанесены наибольшие значения диапазонов измерений, кратные 10, следует пользоваться для отсчета показаний шкалой 0–100;

- при нажатой левой кнопке, против которой нанесены наибольшие значения диапазонов измерений, кратные 30, следует пользоваться шкалой 0–30.

Показания прибора в делениях по соответствующей шкале умножают на коэффициент ослабления, зависящий от применяемых насадок и указанный в примечании к табл. 3.1 и на насадках М, Р, Т. *Например:* на фотоэлементе установлены насадки КР, нажата левая кнопка, стрелка показывает 10 делений по шкале 0–30. Измеряемая освещенность равна $10 \times 100 = 1000$ лк.

Для получения правильных показаний люксметра оберегайте селеновый фотоэлемент от излишней освещенности, не соответствующей выбранным насадкам. Поэтому, если величина измеряемой освещенности неизвестна, начинайте измерения с установки на фотоэлемент насадок КТ.

С целью ускорения поиска диапазона измерений, который соответствует показаниям прибора в пределах 20–100 делений по шкале 0–100 и 2–30 делений по шкале 0–30, поступайте следующим образом:

- последовательно устанавливайте насадки КТ, КР, КМ и при каждой насадке сначала нажимайте правую кнопку, а затем – левую;

- если при насадках КМ и нажатой левой кнопке стрелка не доходит до 5 делений по шкале 0–30, измерения производите без насадок, т.е. открытым фотоэлементом.

- как правило, при определении освещенности фотоэлемент устанавливайте горизонтально на рабочих местах, по измерителю, также расположенному горизонтально, производите отчет на некотором расстоянии от фотоэлемента, чтобы тень от проводящего измерения не попадала на фотоэлемент.

2. Произвести измерения освещенности на 3–5 рабочих местах в помещении лаборатории, находящихся на разных расстояниях от окна. При измерениях фотоэлемент держать параллельно полу на уровне рабочей поверхности.

3. Замерить наружную освещенность горизонтальной плоскости, освещаемой всей небесной полусферой.

4. По формуле (3.1) найти значение КЕО для каждого рабочего места. По окончании измерения отсоедините фотоэлемент от измерителя люксметра, наденьте на фотоэлемент насадку Т, уложите фотоэлемент в крышку футляра.

5. Результаты измерения и расчетов занести в таблицу и построить график изменения КЕО в зависимости от расстояния рабочего места от окна.

6. В зависимости от величины КЕО по СП 52.13330.2016 Естественное и искусственное освещение. Актуализированная редакция СНиП 23-05-95* (с Изменением N 1)

определить вид и разряд зрительной работы, которую можно выполнять на рабочем месте (см. прил. 1, 2).

Содержание отчета

1. Цель работы.
2. Заполнить таблицу по указанной форме (табл. 3.2).

Таблица 3.2

Результаты проведенных измерений освещенности

Рабочее место	$E_{н, лк}$	$E_{в, лк}$	КЕО, %	Разряд зрительной работы	Вид работы	Вывод
1						
2						
3						
4						
5						

3. Анализ результатов и выводы.

Контрольные вопросы

1. Какие процессы сопровождают зрительное восприятие предметов?
2. Назовите количественные и качественные характеристики освещения.
3. Какие виды естественного освещения могут быть в производственных помещениях?
4. Что представляет собой коэффициент естественной освещенности и его нормированное значение?
5. Как устроен люксметр Ю-116?
6. Каково назначение насадок люксметра Ю-116?

Лабораторная работа № 4

Исследование искусственного освещения в производственных помещениях

Цель работы: ознакомление с нормированием и расчетом искусственного освещения, методами определения качества искусственного освещения на рабочих местах.

Основные понятия и определения

Искусственное освещение в помещениях принимается тогда, когда естественный свет недостаточен или отсутствует. Нерационально организованное освещение может явиться причиной травматизма: плохо освещенные опасные зоны, слепящие источники света и блики от них, резкие тени и пульсации освещенности ухудшают видимость и могут вызвать неадекватное восприятие наблюдаемого объекта. Искусственное освещение подразделяют на рабочее, аварийное, охранное и дежурное (табл. 4.1). Оно проектируется двух видов: общее (равномерное или локализованное) и комбинированное (табл. 4.2).

Общее освещение предназначено для освещения всего помещения, оно может быть равномерным или локализованным. Общее равномерное освещение создает условия для выполнения работ в любом месте освещаемого пространства. При общем локализованном освещении светильники размещают в соответствии с расположением оборудования, что позволяет создавать повышенную освещенность на рабочих местах. Комбинированное освещение состоит из общего и местного. Его целесообразно устраивать при работах высокой точности, а также при необходимости создания в процессе работы определенной направленности светового потока: Местное освещение предназначено для освещения только рабочих поверхностей и не создает необходимой освещенности даже на прилегающих к ним участках Оно может быть стационарным и переносным. Применение только местного освещения в производственных помещениях запрещается, так как резкий контраст между ярко освещенными и неосвещенными местами утомляет зрение, замедляет скорость работы, и нередко являются причиной несчастных случаев.

Таблица 4.1

Виды искусственного освещения и его нормирование

Вид освещения	Характеристика	Нормирование
Рабочее	Освещение для всех помещений зданий, а также участков открытых пространств, предназначенных для работы, прохода людей и движения транспорта	Нормы освещенности приведены в прил. 3
Аварийное: а) освещение безопасности	Предусматривается в случаях, если отключение рабочего освещения и связанное с этим нарушение обслуживания оборудования и механизмов может вызвать: взрыв; пожар; отравление людей; длительное нарушение технологического процесса и т.д.	Должно создавать наименьшую освещенность на рабочих поверхностях в размере 5 % освещенности, нормируемой для рабочего освещения, но не менее 2 лк внутри зданий и не менее 1 лк для территорий предприятий
б) эвакуационное	Предусматривается в местах, опасных для прохода людей, в	Должно обеспечивать наименьшую освещенность

	проходах и на лестницах, служащих для эвакуации людей и т.д.	на полу основных проходов (или на земле) и на ступенях лестниц: в помещениях – 0,5 лк, а на открытых территориях – 0,2 лк
Охранное	Должно предусматриваться вдоль границ территорий, охраняемых в ночное время	Освещенность должна быть не менее 0,5 лк на уровне земли в горизонтальной плоскости
Дежурное	Включается только во внерабочее время	Не нормируется

Таблица 4.2

Системы искусственного освещения

Система освещения	Характеристика
Общее освещение:	Предназначено для освещения всего помещения
а) равномерное	Светильники размещаются в верхней зоне помещения равномерно
б) локализованное	Светильники размещаются применительно к расположению оборудования
Комбинированное	Освещение, при котором к общему освещению добавляется местное, создаваемое светильниками, концентрирующими световой поток непосредственно на рабочих местах

Искусственное освещение в производственных помещениях осуществляется с помощью светильной аппаратуры – светильников. *Светильник* состоит из лампы, являющейся источником света, и осветительной арматуры, с помощью которой световой поток перераспределяется в нужном направлении. Для производственных и общественных помещений в качестве источников света применяются лампы накаливания и газозарядные лампы, а при производстве строительных и монтажных работ внутри зданий – только лампы накаливания.

Возможности источников света определяются такими основными характеристиками, как: электрическая мощность лампы P (Вт); номинальное напряжение питания U (В); световой поток, излучаемый лампой Φ (лм), или максимальная сила света J (кд); световая отдача $\psi = \Phi/P$ (лм/Вт), т.е. отношение светового потока лампы к ее электрической мощности; срок службы лампы и спектральный состав света.

Лампы накаливания представляют собой источник света видимого излучения, возникающего при нагреве нити накала до температуры свечения. Широкое применение в промышленности получили лампы таких типов, как вакуумные (НВ), газонаполненные биспиральные (НБ),

биспиральные с криптоксеноновым наполнением (НБК), зеркальные с диффузно отражающим слоем и др. Весьма перспективными являются галогенные лампы – лампы накаливания с йодным циклом, имеющие лучший спектральный состав света и более высокие экономические характеристики по сравнению с другими лампами накаливания.

К достоинствам ламп накаливания относятся удобство в эксплуатации, простота в изготовлении, отсутствие дополнительных пусковых устройств для включения в сеть, надежность работы при колебании напряжения в сети и различных состояниях окружающей среды. Они компактны, световой поток их к концу срока службы снижается незначительно (приблизительно на 15 %).

Недостатками ламп накаливания являются низкая световая отдача (не более 20 лм/Вт), ограниченный срок службы (до 2,5 тыс. ч), преобладание излучения в желто-красной части спектра, что сильно отличает их спектральный состав от солнечного света, низкий КПД, равный 10–13 %.

Газоразрядные лампы представляют собой источники света видимого излучения, вызываемого электрическим разрядом в атмосфере некоторых инертных газов и паров металлов и их смесей при различных давлениях с использованием в отдельных типах ламп люминофоров – специальных составов, которые преобразуют невидимое ультрафиолетовое излучение в видимый свет. Различают газоразрядные лампы низкого (люминесцентные) и высокого давления.

Наибольшее распространение среди газоразрядных ламп получили люминесцентные низкого давления мощностью 8–150 Вт, имеющие цилиндрическую форму и разные по цветности излучения в зависимости от состава люминофора.

По спектральному составу видимого света люминесцентные лампы делятся на несколько типов: дневного света (ЛД), дневного света с улучшенной цветопередачей (ЛДЦ), белого цвета (ЛБ), холодного белого (ЛХБ) и теплого белого цвета (ЛТБ). Находят применение для освещения производственных помещений и газоразрядные лампы высокого давления: дуговые ртутные (ДРЛ), галогенные (ДРИ), дуговые ксеноновые трубчатые (ДКСТ), натриевые (ДНаТ) и др.

Основными преимуществами газоразрядных ламп перед лампами накаливания являются:

- высокая световая отдача (до 110 лм/Вт);
- большой срок службы (10000–14000ч);
- световой поток ламп по спектральному составу близок к естественному освещению.

К недостаткам газоразрядных ламп относятся:

- пульсация светового потока с частотой вдвое большей частоты питающего лампы переменного тока, что может привести к появлению стробоскопического эффекта, заключающегося в искажении зрительного восприятия;

- длительный период разгорания;
- наличие специальных пускорегулирующих аппаратов, облегчающих зажигание ламп и стабилизацию их работы;
- зависимость работоспособности от температуры окружающей среды (рабочий диапазон температур – 10...30 °С);
- повышенная чувствительность к снижению напряжения питающей сети;
- снижение светового потока к концу срока службы на 50 % и более;
- создание радиопомех, исключение которых требует специальных устройств.

Нормирование освещенности производится в зависимости от системы освещения и характеристики зрительной работы, которая определяется следующими параметрами: наименьшим размером объекта при проведении работы, фоном, контрастностью объекта по отношению к фону.

К искусственному освещению предъявляют следующие требования:

- освещенность рабочего места должна соответствовать отраслевым нормам искусственного освещения;
- освещенность должна быть равномерной во времени и по площади;
- на рабочем месте необходимо обеспечить равномерное распределение яркости;
- в поле зрения должны отсутствовать прямая и отраженная блескость, а также резкие тени;
- при организации освещения необходимо учитывать спектральный состав света;
- осветительная установка не должна быть источником опасности и вредности.

Для расчета общего равномерного освещения производственных помещений применяют метод коэффициента использования светового потока. При расчете этим методом учитывается прямой свет от светильника и свет, отраженный от стен и потолка.

Световой поток одной лампы $\Phi_{л}$ (лм) определяется по формуле

$$\Phi_{л} = \frac{ESKZ}{N\eta}, \quad (4.1)$$

где E – нормируемая освещенность, лк; S – площадь помещения, м²; K – коэффициент запаса, учитывающего старение лампы, запыление и загрязнение светильника; Z – коэффициент неравномерности освещения,

$Z = \frac{E_{cp}}{E_{min}}$ (его значения не должно превышать для работ I–III разряда

при люминесцентных лампах – 1,3, при других источниках света – 1,5; для работ IV–VII разрядов – 1,5 и 2,0 соответственно); N – число светильников; η – коэффициент использования светового потока. Он зависит от индекса помещения i , высоты подвеса светильников H_{ce} и коэффициентов отражения стен ρ_c , потолка ρ_n и пола ρ_p . Коэффициенты отражения оцениваются субъективно.

Индекс помещений i определяется по формуле

$$i = AB/H_{ce} (A + B), \quad (4.2)$$

где A и B – длина и ширина помещения, м; H_{ce} – высота подвеса светильников над рабочей поверхностью определяется из выражения $H_{ce} = H - h_c - h$, где H – общая высота помещения, м; h_c – высота от светильника до потолка, м; h – высота от пола до освещаемой рабочей поверхности, м.

Высота рабочей поверхности принимается 0,8 м.

При расчете определяют значение наименьшей освещенности E по ГОСТ ИЕС 60064-2019 Лампы накаливания вольфрамовые для бытового и аналогичного общего освещения. Эксплуатационные требования и ГОСТ Р 59175-2020 (МЭК 60081:2002) Лампы люминесцентные двухцокольные. Эксплуатационные требования.

, задаются типом и числом светильников N , по справочным таблицам находят значения коэффициентов K_z и η , по формуле (4.1) подсчитывают световой поток Φ и по таблицам подбирают ближайшую стандартную лампу, обеспечивающую этот поток.

Выбор расположения и способов установки светильников

От расположения светильников зависят экономичность, качество освещения и удобство эксплуатации осветительных установок. Основные схемы размещения осветительных установок для общего равномерного освещения показаны на рис. 4.1.



Рис. 4.1. Схемы размещения осветительных приборов для общего равномерного освещения: *а* – лампы накаливания размещены по вершинам квадратных полей; *б* – то же, в шахматном порядке по вершинам квадратных, но диагонально расположенных полей; *в* – люминесцентные лампы, расположены параллельно стене с окнами (длинной стене узкого помещения)

Для различных типов светильников, выбор которых производится с учетом взрыво- и пожароопасности и загрязненности воздушной среды, светотехнический расчет должен определить их расположение, обеспечивающее требуемую освещенность рабочей поверхности при минимуме светового потока источников света и годовых эксплуатационных затрат. Эти характеристики зависят от отношения расстояния l между светильниками к расчетной высоте подвески h_c над рабочей поверхностью.

В зависимости от типа светильника отношение l/h_c принимают равным: 1,4 – для светопоказателя $\lambda = l/h$ (отношения расстояния между светильниками или рядами светильников к высоте подвески светильника над рабочей поверхностью). В соответствии с ГОСТ Р 54350-2015 Приборы осветительные. Светотехнические требования и методы испытаний рекомендуется принимать для различных типовых кривых силы света светильников следующие значения λ (табл. 4.3).

Значения наиболее выгодной высоты подвески светильника определяются по формуле

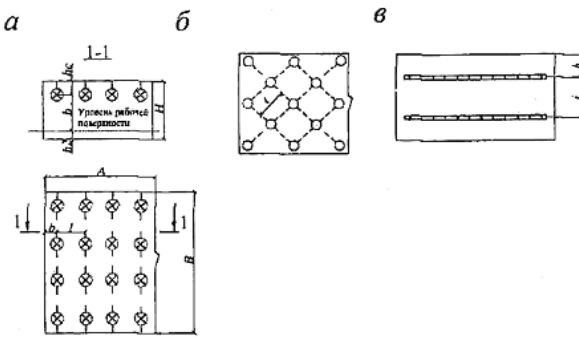
$$h = d \sqrt{\frac{m+1}{2}},$$

Таблица 4.3

Зависимость λ от различных кривых силы света светильников

Типовая кривая силы света	Энергетически выгодное λ_c	Экономически выгодное λ_o	Коэффициент m
Концентрированная	0,6	0,6	10
Глубокая	0,9	1,0	4
Косинусная	1,4	1,6	1
Полуширокая	1,6	1,8	1,6

где d – размер освещаемой поверхности от источника света.

Расстояние от крайних светильников до стены рекомендуется выбирать равным $b=(0,3\div 0,5)l$, при этом 0,5 принимается при наличии у стены проходов.

Порядок выполнения работы

В ходе лабораторной работы необходимо:

1. Измерить освещенность, создаваемую различными источниками света и сравнить с нормативными значениями.
2. По измеренным значениям освещенности определить коэффициент использования осветительной установки.
3. Измерить и сравнить коэффициенты пульсаций освещенности создаваемых различными источниками света, оценить зависимость коэффициента пульсаций освещенности от способа подключения ламп к фазам трехфазной сети.

Описание лабораторной установки

Лабораторная установка состоит из макета производственного помещения оборудованного различными источниками искусственного освещения, и пульсметра–люксметра для измерения значений освещенности и коэффициента ее пульсаций. Внешний вид макета представлен на рис. 4.2. Макет имеет каркас из алюминиевого профиля, панелей, имитирующих пол, потолок, боковые, заднюю и переднюю стенки. Задняя и боковые стенки являются съемными и могут устанавливаться любой из двух сторон внутрь макета помещения, фиксируясь в проемах каркаса с помощью магнитных защелок. Одна сторона стенок окрашена в светлые тона, другая в темные тона, при этом нижняя окрашенная половина стенки темнее верхней. Передняя стенка жестко вмонтирована в каркас и выполнена из тонированного прозрачного стекла. В передней нижней части каркаса предусмотрено окно для установки датчика пульсметра–люксметра внутрь каркаса. На уровне пола макета помещения размещен вентилятор для наблюдения стробоскопического эффекта и охлаждения ламп в процессе работы. В верхней панели установлены две лампы накаливания, три люминесцентные лампы типа КЛ9 и галогенная лампа. Вертикальная проекция ламп отмечена на полу макета помещения цифрами, соответствующими номерам ламп на лицевой панели макета.



Рис. 4.2. Передняя панель каркаса установки с органами управления и контроля, в том числе: 1 – 7 – переключатели для включения ламп 8 – лампа индикации включения напряжения сети; 9 – ручка регулирования частоты вращения вентилятора; 10 – переключатель для включения вентилятора;

Подача электропитания на установку производится автоматическим выключателем, находящимся на задней панели каркаса, и индицируется сигнальной лампой, расположенной на передней панели каркаса. Для электропитания измерительных приборов на задней панели каркаса имеется розетка с напряжением 220 В. Электропитание ламп, накаливания и люминесцентных ламп осуществляется от разных фаз. Схема позволяет включать отдельно каждую лампу с помощью соответствующих переключателей, расположенных на передней панели каркаса. В работе используется представленный на рисунке 4.3. пульсметр– люксметр типа ТКА–ПКМ–08, который предназначен для

измерения коэффициента пульсации в диапазоне то 1 до 100% и освещенности в диапазоне от 10 до 200 000 лк.

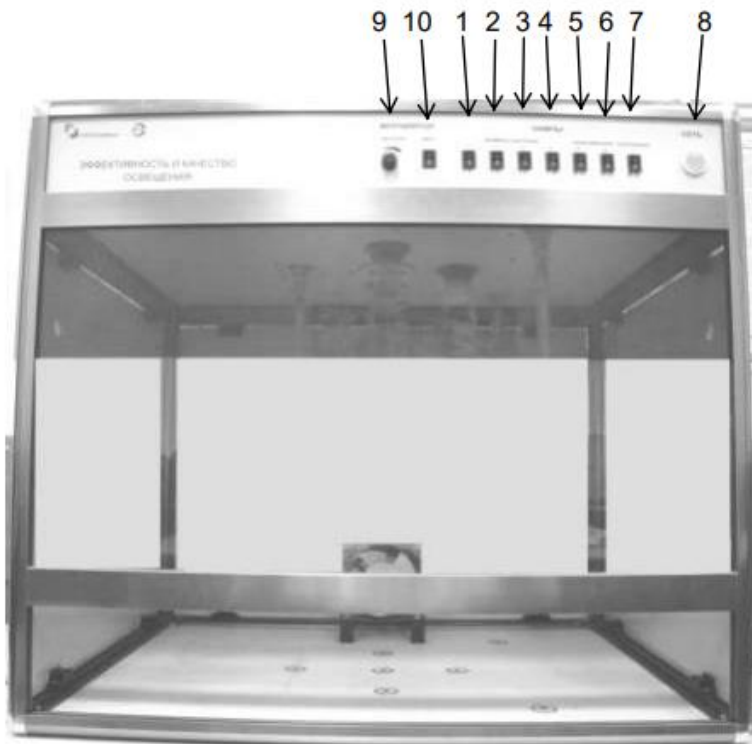

Рис.4.3. Внешний вид пульсметра–люксметра

Прибор состоит из электронного блока измерения и индикации и подключенного к нему кабелем датчика. На лицевой панели электронного блока расположены: цифровой дисплей и кнопки “Вкл/Выкл”, “HOLD”, “Подсветка”. Электропитание прибора осуществляется от встроенной батареи типа “Крона” или блока питания, подключаемого к розетке “220 В”, расположенной на задней панели корпуса лабораторного стенда. Включение пульсметра–люксметра ТКА–ПКМ–08 осуществляется кнопкой “Вкл/Выкл”. После включения прибора необходимо дождаться появления на дисплее надписи “Затемните датчик и нажмите HOLD”. Накройте датчик не пропускающим свет предметом и нажмите кнопку “HOLD”. При этом осуществляется автоматическая калибровка нулевых показаний прибора. Дождитесь появления на экране дисплея надписи

$E = 0,0$ лк

$K_{п} = 0,0$ %. Уберите затемнение датчика. Прибор готов к работе.

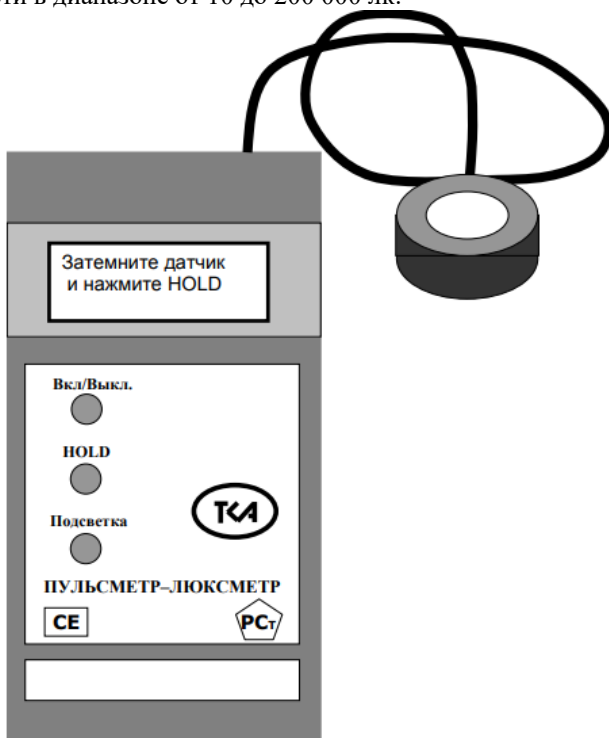
Порядок выполнения работы

1. Исследование освещенности рабочего места

1. По приложениям 1-2 определить и занести в табл. 4.4.

- а) Характеристику зрительной работы;
- б) Наименьший размер объекта различения;
- в) Подразряд зрительной работы;
- г) Контраст объекта различения с фоном;
- д) Характеристику фона;
- е) Нормы освещенности для данного вида работ.

Примечания:

- при работе с документами наименьшим объектом различения является точка диаметром 0,5–0,7 мм;
- Нормы освещенности, приведенные в приложении допускаются снижать на одну ступень по шкале освещенности 0,2; 0,3; 0,5; 1; 2; 3; 4; 5; 6; 7; 10; 15; 20; 30; 50; 75; 100; 150; 200; 300; 400; 500; 600; 750; 1000; 1250; 1500; 2000; 2500; 3000; 3500; 4000; 4500; 5000 лк для всех разрядов зрительных работ - при использовании ламп накаливания, в том числе галогенных.

Табл. 4.4. Таблица данных

Тип источника света	Характеристика зрительной работы	Наименьший размер объекта различения, мм	Подразряд зрительной работы	Контраст объекта с фоном	Характеристика фона	Норма освещенности, лк	Измеренная освещенность, лк
Лампа накаливания							
Люминисцентная							
Комбинированное							

2. Включить одну любую люминисцентную лампу (Л1, Л2 или Л3). Для точного измерения освещенности лампа должна прогреваться не 145 менее 2 мин. Затем измерить освещенность в трех произвольных точках на уровне пола макета помещения и определить среднее значение фактической освещенности. Результат занести в табл.4.4.

3. Далее включить одну любую лампу накаливания (Л5 или Л6). Затем измерить освещенность в трех произвольных точках на уровне пола макета помещения и определить среднее значение фактической освещенности. Результат занести в табл.4.4.

4. Включить одну лампу накаливания (по п. 2) и одну люминисцентную лампу (по п. 3). Измерить освещенность в трех произвольных точках на уровне пола макета помещения и определить среднее значение фактической освещенности. Результат занести в табл.4.4.

5. Сравнить измеренные значения освещенности с нормативными и сделать вывод о соответствии освещенности требуемым значениям.

2. Исследование коэффициента пульсации освещенности на рабочем месте

1. Используя пульсметр–люксметр, последовательно провести замеры коэффициента пульсаций освещенности для всех типов ламп (Л1 – Л7). Результаты внести в табл. 4.5.

2. Измерить коэффициенты пульсации освещенности для одновременно включенных ламп Л1 и Л2, затем – для одновременно включенных ламп Л1, Л2 и Л3. Полученные значения записать в табл. 4.5.

3. По табл. 4.4. для найденного в первом задании разряда зрительной работы (при работе с документами) определить допустимые значения коэффициента пульсаций освещенности Кп.

Табл. 4.5. Коэффициенты пульсации

Кп, измеренный для ламп, %									Кп, % норма
Лампы накаливания			Люминесцентные лампы						
Л5	Л6	Л7	Л1	Л2	Л3	Л4	Л1Л2	Л1Л2Л3	

4. Сравнить измеренные значения коэффициента пульсаций освещенности с допустимыми значениями и сделать вывод о соответствии нормам. В общем выводе по лабораторной работе объяснить, почему Кп ламп накаливания меньше, чем у люминесцентных ламп.

3. Исследование стробоскопического эффекта

1. Переключателем 10 (рис. 4.2.) включить вентилятор, а переключателем 1 – люминесцентную лампу Л1. Вращением рукоятки 9 (рис. 4.2.) регулятора скорости крыльчатки добиться возникновения иллюзии неподвижности крыльчатки вентилятора.

2. Далее добавочно включить люминесцентную лампу Л2, а затем и Л3. При одновременном включении трех ламп можно визуально убедиться в исчезновении стробоскопического эффекта.

3. В выводе необходимо объяснить причину уменьшения Кп люминесцентных ламп при их одновременном включении.

4. Оценка энергетической эффективности источников света

1. Из табл. 4.5. определить мощность ламп Л1, Л4, Л6, Л7. Результаты занести в табл. 4.6..

2. Отдельно для каждой лампы (Л1, Л4, Л6, Л7) измерить создаваемую на уровне пола макета освещенность Ефакт. Светочувствительный элемент люксметра каждый раз необходимо располагать под лампой.

Условия работы различных ламп в модели помещения можно считать одинаковыми.

3. Для каждой лампы определить величину удельной освещенности $E_{уд}$, т.е. количество люкс в условиях эксперимента, приходящееся на 1 Вт электрической мощности: $E_{уд} = E_{факт} / W$

где $E_{уд}$ – удельная освещенность, лк/Вт,

$E_{факт}$ – фактическая освещенность для каждой лампы,

W – номинальная мощность используемого типа лампы.

Результаты занести в табл. 4.6.

Табл. 4.6. Удельная освещенность ламп

Тип лампы	Лампа накаливания		Люминесцентная лампа	
	Л6	Л7	Л1	Л4
Мощность ламп, Вт				
Освещенность, лк				
Удельная освещенность, лк/Вт				

4. После измерений провести сравнительную оценку экономической эффективности различных типов ламп.

5. Оценка коэффициента использования осветительной установки

1. Панели макета производственного помещения установить темными сторонами внутрь модели помещения. Включить лампу накаливания Л5. Измерить освещенность в пяти точках макета производственного помещения (в центре и углах пола макета), затем определить среднее значение освещенности $E_{ср}$. Аналогично произвести измерение освещенности с люминесцентной лампой Л1 и галогенной Л7.

Результаты записать в табл. 4.7.

2. Панели макета производственного помещения установить светлыми сторонами внутрь помещения. Включить лампу накаливания Л5. Измерить освещенность в пяти точках макета производственного помещения (в центре и углах пола), затем определить среднее значение освещенности $E_{ср}$. Аналогично произвести измерение освещенности с люминесцентной лампой Л1 и галогенной Л7. Данные занести в табл. 4.7.

Табл. 4.7. Определение коэффициента использования светового потока

	Светлый фон			Темный фон		
	Накал.	Люмин.	Галог.	Накал.	Люмин.	Галог.
E1, лк						
E2, лк						
E3, лк						
E4, лк						
E5, лк						
E _{ср} , лк						

Ффакт, η						
η						

3. По результатам измерений освещенности для варианта с темной и светлой окраской панелей вычислить значение фактического светового потока $F_{\text{факт}}$ по формуле. Площадь пола макета помещения S принять равной $0,42 \text{ м}^2$. 4. Вычислить коэффициент использования осветительной установки η для варианта с темной и светлой окраской стен по формуле. Суммарный световой поток F_{Σ} выбирается по номинальной мощности для каждого типа ламп по табл. 4.8.

Табл. 4.8. Световой поток различных источников света

Тип ламп	Номинальная мощность, Вт	Номинальный световой поток, лм
Лампа накаливания Л5, Л6	60	730
Лампа люминесцентная Л1 – Л3	9	465
Лампа люминесцентная Л4	11	700
Лампа галогенная Л7	50	850

5. В выводе отразить зависимость коэффициента использования светового потока от типа ламп, а также от цветовой отделки интерьера.

Контрольные вопросы

1. В чем заключается физическое различие между световым потоком и силой света?
2. В чем заключается физическое различие между освещенностью и яркостью?
3. Какая система освещения наименее благоприятна для зрения (искусственное, естественное или комбинированное освещение)?
4. Какие виды искусственного освещения применяются в производственных и общественных зданиях?
5. Какие источники света применяются в зданиях и что они собой представляют?
6. Назовите основные характеристики источников света.
7. Назовите типы ламп искусственного освещения.
8. Основные преимущества и недостатки ламп накаливания и газоразрядных ламп.
9. Как производится нормирование освещенности?
10. Какие требования предъявляются к искусственному освещению?

Лабораторная работа № 5

Исследование производственного шума. Спектр шума. Методы измерения. Исследование звукоизоляционных характеристик строительных материалов

Цель работы: изучить основные характеристики производственного шума и принципы его нормирования, ознакомиться с методами измерения и средствами защиты от шума, составить общие выводы и предложения по защите рабочих от производственного шума. Изучить основные звукоизоляционные характеристики строительных материалов, ознакомиться с методами расчета, приобрести практические навыки измерения уровня звука и анализа производственного шума.

Основные понятия

Среди основных чувств человека слух и зрение играют важнейшую роль – позволяют человеку владеть звуковыми и зрительными информационными полями. Даже беглый анализ системы человек – машина – окружающая среда дает основание считать одной из важнейших проблем взаимодействия человека с окружающей средой, особенно на локальном уровне (цех, участок), проблему шумового загрязнения среды. Знание физических закономерностей процесса излучения и распространения шума позволит принимать решения, направленные на снижение его негативного воздействия на человека. Понятие звук, как правило, ассоциируется со слуховыми ощущениями человека, обладающего нормальным слухом. Слуховые ощущения вызываются колебаниями упругой среды, которые представляют собой механические колебания, распространяющиеся в газообразной, жидкой или твердой среде и воздействующие на органы слуха человека. При этом колебания среды воспринимаются как звук только в определенной области частот (16 Гц – 20 кГц) и при звуковых давлениях, превышающих порог слышимости человека. Частоты колебаний среды, лежащие ниже и выше диапазона слышимости, называются соответственно инфразвуковыми и ультразвуковыми. Они не имеют отношения к слуховым ощущениям человека и воспринимаются как физические воздействия среды.

Основными источниками шума внутри зданий и сооружений различного назначения и на площадках промышленных предприятий являются машины, механизмы, средства транспорта и другое оборудование.

Причинами возникновения шумов могут быть механические, аэродинамические и электромагнитные явления. *Механические шумы* вызваны ударными процессами, трением в деталях машин и др. *Аэродинамические шумы* возникают при течении жидкостей или газов. *Электромагнитные шумы* возникают при работе электрических машин.

Люди неодинаково реагируют на шум. Одна и та же доза шумового воздействия у одних людей вызывает повреждение слуха, у других – нет, у одних эти повреждения могут быть тяжелее, чем у других. *Шум* – это

разного рода звуки, мешающие восприятию полезных сигналов, нарушающие тишину или оказывающие вредное воздействие на организм человека.

Звук представляет собой колебания среды (твердой, жидкой или газообразной), в которой он распространяется. Звук, распространяющийся в воздухе, называется *воздушным звуком*, а распространяющийся в материале (конструкциях) – *структурным*.

К доступным для измерения характеристикам звука относятся интенсивность I , звуковое давление P и скорость c .

Интенсивность звука характеризуется потоком энергии, которую несет звук, приходящийся на единицу площади (Вт/м^2). Соотношение между интенсивностью звука I и звуковым давлением P следующее:

$$I = \frac{P^2}{\rho c}, \quad (5.1)$$

где P – *звуковое давление* (разность между мгновенным значением полного давления и средним значением давления, которое наблюдается в среде при отсутствии звукового поля); ρ – плотность среды, кг/м^3 ; c – скорость звука в среде, м/с .

Для измерения интенсивности звука и таких параметров, как давление и мощность звука, вводится относительная логарифмическая единица, называемая *уровнем звукового давления*, или *уровнем интенсивности* L_i ,

$$L_i = 10 \lg \left(\frac{I}{I_0} \right), \quad (5.2)$$

где I_0 – интенсивность звука, соответствующая пороговому уровню, $I_0 = 10^{-12} \text{ Вт/м}^2$.

Человеческое ухо и многие акустические приборы реагируют не на интенсивность звука, а на звуковое давление P :

$$L_p = 10 \lg \left(\frac{P^2}{P_0^2} \right) = 20 \lg \left(\frac{P}{P_0} \right), \quad (5.3)$$

где P_0 – пороговое звуковое давление, $P_0 = 2 \cdot 10^{-12} \text{ Па}$.

Связь между уровнем интенсивности и уровнем звукового давления следует из формулы

$$L_i = 10 \lg \left(\frac{I}{I_0} \right) = 10 \lg \left(\frac{P^2 \rho_0 c_0}{P_0^2 \rho c} \right) = 10 \lg \left(\frac{P^2}{P_0^2} \right) + 10 \lg \left(\frac{\rho_0 c_0}{\rho c} \right) = L_p + 10 \lg \left(\frac{\rho_0 c_0}{\rho c} \right), \quad (5.4)$$

где ρ_0 , c_0 – соответственно плотность среды и скорость звука при нормальных атмосферных условиях ($t=20 \text{ }^\circ\text{C}$, $P_0=2 \cdot 10^{-5} \text{ Па}$).

Уровень звука измеряется в децибелах (дБ), $1 \text{ дБ} = 0,1 \text{ Б}$.

При наличии в помещении нескольких источников звука суммарный уровень звукового давления:

$$L_{\text{сум}} = 10 \lg \sum_{i=1}^n 10^{0,1 L_i}, \quad (5.5)$$

где n – количество источников шума; L_i – слагаемые уровни шума.

Если же имеется n одинаковых источников шума с уровнем L_i , то общий уровень звукового давления

$$L = L_i + 10 \lg n, \quad (5.6)$$

Суммирование уровней звукового давления производится согласно СП 51.13330.2011 Защита от шума. Актуализированная редакция СНиП 23-03-2003 (с Изменением N 1)

Спектр шума

Важной характеристикой звука является зависимость его уровня от частоты (f). Нижняя граница восприятия человеком звука составляет около 20 Гц, а верхняя – около 20000 Гц. Зависимость уровня звука от частоты называется *спектром шума*.

Определение интенсивности звука для каждой частоты потребовало бы бесконечного числа измерений, поэтому весь возможный диапазон частот разделяют на октавы. *Октавная полоса частот* – полоса частот, в которой верхняя граничная частота (f_v) в 2 раза больше нижней (f_n). Для каждой октавы подсчитывают среднегеометрическое значение частоты:

$$f_{cp} = \sqrt{f_i f_a}.$$

Граничные и среднегеометрические (в этих границах) частоты приведены в табл. 5.1.

Таблица 5.1

Граничные и среднегеометрические частоты октавных полос

Граничные частоты октавных полос, Гц	45-90	90-180	180-335	335-710	710-1400	1400-2800	2800-5600	5600-11200
Среднегеометрические частоты октавных полос, Гц	63	125	250	500	1000	2000	4000	8000

В зависимости от того, на какой частоте находится максимум звукового давления, характер спектра может быть:

- а) низкочастотным (максимум – ниже 300 Гц);
- б) среднечастотным (максимум – в области 300...800 Гц);
- в) высокочастотным (максимум – выше 800 Гц).

По характеру спектра шума можно подразделить также:

- на *широкополосные*, с непрерывным спектром шириной более одной октавы; это означает, что каждой частоте октавы соответствует некоторый уровень шума (например, работа вентилятора);

- на *тональные*, в спектре которых имеются слышимые дискретные тона (оставляющие, например, шум при работе дисковой пилы).

По временным характеристикам шума подразделяются:

- на *постоянные*, уровень звука которых за 8-часовой рабочий день

изменяется во времени не более чем на 5 дБА при измерениях на временной характеристике «медленно» шумомера;

- на *непостоянные*, уровень звука которых за 8-часовой рабочий день изменяется во времени более чем на 5 дБА при измерениях на временной характеристике «медленно» шумомера.

Непостоянные шумы подразделяются:

- на *колеблющиеся по времени*, уровень звука которых непрерывно изменяется во времени;

- на *прерывистые*, уровень звука которых резко падает до уровня фонового шума; причем длительность интервалов, в течение которых уровень остается постоянным и превышающим уровень фонового шума, составляет 1 с и более;

- на *импульсные*, состоящие из одного или нескольких звуковых сигналов, каждый длительностью менее 1 с, при этом уровни звука в дБ, измеренные при включении характеристик «медленно» и «импульс» шумомера, отличаются не менее чем на 10 дБ.

Характеристики и нормы шума на рабочих местах

Характеристикой постоянного шума на рабочих местах являются уровни звукового давления (дБ) в октавных полосах со среднегеометрическими частотами 63, 125, 250, 500, 1000, 2000, 4000, 8000 Гц, определяемые по формуле

$$L = 20 \lg \frac{P}{P_0}, \quad (5.7)$$

где P – среднеквадратичная величина звукового давления, Па; P_0 – пороговая величина среднеквадратичного звукового давления, $P_0 = 2 \cdot 10^{-5}$ Па.

Для ориентировочной оценки постоянного шума на рабочем месте допускается принимать уровень звука (дБ), измеряемого по шкале «А» шумомера и определяемого по формуле

$$L_A = 20 \lg \frac{P_A}{P_0}, \quad (5.8)$$

где P_A – среднеквадратичная величина звукового давления с учетом коррекции «А» шумомера, Па.

Характеристикой непостоянного шума на рабочих местах является эквивалентный (по энергии) уровень шума в дБ. Допустимые уровни звукового давления в октавных полосах частот, уровни звука и эквивалентные уровни звука (дБ) на рабочих местах следует принимать:

1) для широкополосного шума – по табл. 5.2 ГОСТ 12.1.003-2014 Система стандартов безопасности труда (ССБТ). Шум. Общие требования безопасности (Переиздание)

2) для тонального и импульсного шума, измеренного шумомером на

характеристике «медленно», – на 5 дБ меньше значений, указанных в табл. 5.2;

3) для шума, создаваемого в помещениях установками кондиционирования воздуха, вентиляции и воздушного отопления, – на 5 дБ меньше значений, указанных в табл. 5.2, или фактических уровней шума в этих помещениях, если последние не превышают значений, приведенных в табл. 5.2 (поправку для тонального и импульсного шума в этом случае применять не следует).

Согласно ГОСТ ISO 9612-2016 Акустика. Измерения шума для оценки его воздействия на человека. Метод измерений на рабочих местах (с Поправкой) допустимые уровни звукового давления (эквивалентные уровни звукового давления, дБ, в октавных полосах частот, уровни звука и эквивалентные уровни звука, дБ, для жилых и общественных зданий и территорий следует принимать в соответствии со СП 51.13330.2011 Защита от шума. Актуализированная редакция СНиП 23-03-2003 (с Изменением N 1) Санитарно-гигиеническое нормирование заключается в предотвращении возможности влияния шума на организм человека посредством ограничения как его уровней до допустимых, так и длительности пребывания человека в условиях интенсивного шума.

При нормировании шума используют два метода:

- 1) нормирование по предельному спектру шума;
- 2) нормирование уровня звука в дБА.

Источники производственного шума.

По природе возникновения шумов машин или агрегатов делятся на механические, аэродинамические и гидродинамические, электромагнитные. На ряде производств преобладает механический шум, основными источниками которого являются зубчатые передачи, механизмы ударного типа, цепные передачи, подшипники качения и т.п. Он вызывается силовыми воздействиями неуравновешенных вращающихся масс, ударами в сочленениях деталей, стуками в зазорах, движением материалов в трубопроводах и т.п. Спектр механического шума занимает широкую область частот. Определяющими факторами механического шума являются форма, размеры и тип конструкции, число оборотов, механические свойства материала, состояние поверхностей взаимодействующих тел и их смазывание. Машины ударного действия, к которым относится, например, кузнечнопрессовое оборудование, являются источником импульсного шума, причем его уровень на рабочих местах, как правило, превышает допустимый. На машиностроительных предприятиях наибольший уровень шума создается при работе металло- и деревообрабатывающих станков.

Для приближенной оценки шума можно пользоваться характеристикой шума в уровнях звука, в дБА, при которой чувствительность всего

шумоизмерительного спектра соответствует средней чувствительности органа слуха человека на различных частотах спектра.

Таблица 5.2

Допустимые уровни звука и уровни звукового давления для рабочих мест (ГОСТ 12.1.003-2014 Система стандартов безопасности труда (ССБТ). Шум. Общие требования безопасности (Переиздание)

Рабочие места	Уровни звукового давления, дБ, в октавных полосах со среднегеометрическими частотами, Гц								Уровни звука или эквивалентные уровни звука, дБА
	63	125	250	500	1000	2000	4000	8000	
Производственные помещения									
1. Помещения конструкторского бюро	71	61	54	49	45	42	40	38	50
2. Помещения управления, рабочие комнаты	79	70	68	58	55	52	50	49	60
3. Кабины наблюдения и дистанционного управления: - без речевой связи по телефону - с речевой связью по телефону	94	87	82	78	75	73	71	70	80
	83	74	68	63	60	57	55	54	65
4. Помещения и участки точной сборки	83	74	68	63	60	57	55	54	65
5. Постоянные рабочие места и рабочие зоны в производственных помещениях и на территории предприятия	–	92	86	83	80	78	76	74	85
6. Помещения лабораторий для проведения экспериментальных работ, шумные агрегаты вычислительных машин	–	87	82	78	75	73	71	70	80

Методы измерения шума

Шум на рабочих местах в производственных помещениях измеряется на уровне 1,5 м от пола или на уровне работающего при включении не менее $\frac{2}{3}$ установленного оборудования.

Определяются следующие измеряемые и рассчитываемые величины в зависимости от временных характеристик шума:

а) уровень звука, дБА, и октавные уровни звукового давления, дБ, –

для постоянного шума;

б) эквивалентный уровень звука и максимальный уровень звука, дБА, – для колеблющегося во времени шума;

в) эквивалентный и максимальный уровень, дБА, – для прерывистого шума.

Продолжительность измерения T следует принимать днем непрерывно в течение 8 ч, ночью – непрерывно в течение 0,5 ч.

Продолжительность измерения шума необходимо устанавливать в зависимости от характера шума:

- 1) постоянного шума – 3 мин, в каждой точке 3 отсчета;
- 2) прерывистого шума – 30 мин и более, проводят в течение полного цикла характерного действия шума (днем или ночью);
- 3) импульсного шума – 30 мин;
- 4) непостоянного шума – период времени, который охватывает все типичные изменения шума (не менее 30 мин).

Шум, распространяющийся по воздуху, может быть существенно снижен посредством устройства на его пути звукоизолирующих преград в виде стен, перегородок, перекрытий, специальных звукоизолирующих кожухов и экранов.

Сущность *звукоизоляции ограждения* состоит в том, что наибольшая часть падающей на него звуковой энергии отражается, и только незначительная часть проникает через ограждение. *Передача звука* при этом осуществляется следующим образом: падающая на ограждение звуковая волна приводит его в колебательное движение с частотой, равной частоте колебаний воздуха в волне. *Колеблющееся ограждение* становится источником звука и излучает его в изолируемое помещение.

Передача звука из помещения с источником шума в смежное помещение происходит по трем направлениям: через щели и отверстия; вследствие колебания преграды; через прилегающие конструкции (структурный шум). Количество прошедшей *звуковой энергии* растет с увеличением амплитуды колебаний ограждения.

Поток звуковой энергии A при встрече с преградой частично отражается – $A_{отр}$, частично поглощается – $A_{погл}$ и частично проходит за преграду – $A_{прош}$. Количество отраженной, поглощенной и прошедшей звуковой энергии характеризуется коэффициентами:

$$\text{а) звукоотражения} - \beta = \frac{A_{отр}}{A}, \quad (5.9)$$

$$\text{б) звукопоглощения} - \alpha = \frac{A_{погл}}{A}, \quad (5.10)$$

$$\text{в) звукопроводимости} - \tau = \frac{A_{\text{прош}}}{A}. \quad (5.11)$$

По закону сохранения энергии

$$\alpha + \beta + \tau = 1. \quad (5.12)$$

Для большинства применяемых строительных облицовочных материалов $\alpha = 0,1 \dots 0,9$ на частотах 63...8000 Гц. Приблизительно звукоизолирующие качества ограждения оцениваются по коэффициенту звукопроводимости τ .

Для случая диффузного звукового поля значение собственной звукоизоляции ограждения R (дБ) определяется следующей зависимостью:

$$R = 10 \lg \frac{1}{\tau}, \quad (5.13)$$

где τ – коэффициент звукопроводимости.

Способы защиты от шума.

Согласно ГОСТ 12.1.003-83 при разработке технологических процессов, проектировании, изготовлении и эксплуатации машин, производственных зданий и сооружений, а также при организации рабочих мест следует принимать все необходимые меры по снижению шума, воздействующего на человека, до значений, не превышающих допустимые. Защита от шума должна обеспечиваться разработкой шумобезопасной техники, применением средств и методов коллективной защиты, проведением строительно-акустических работ, применением средств индивидуальной защиты. В первую очередь следует использовать средства коллективной защиты. По отношению к источнику возбуждения шума коллективные средства защиты подразделяются на средства, снижающие шум в источнике его возникновения, и средства, снижающие шум на пути его распространения от источника до защищаемого объекта. Снижение шума в источнике осуществляется за счет улучшения конструкции машины или изменения технологического процесса.

Средства, снижающие шум в источнике его возникновения в зависимости от характера шумообразования подразделяются на средства, снижающие шум механического происхождения, аэродинамического и гидродинамического происхождения, электромагнитного происхождения. Методы и средства коллективной защиты в зависимости от способа реализации подразделяются на строительно-акустические, архитектурно-планировочные и организационно-технические и включают в себя: • изменение направленности излучения шума; • рациональную планировку предприятий и производственных помещений; • акустическую обработку помещений; • применение звукоизоляции. К архитектурно-

планировочным решениям также относится создание санитарно-защитных зон вокруг предприятий. По мере увеличения расстояния от источника уровень шума уменьшается. Поэтому создание санитарно-защитной зоны необходимой ширины является наиболее простым способом обеспечения санитарно-гигиенических норм вокруг предприятий. Выбор ширины санитарно-защитной зоны зависит от установленного оборудования, например, ширина санитарно-защитной зоны вокруг крупных ТЭС может составлять несколько километров. Для объектов, находящихся в черте города, создание такой санитарно-защитной зоны порой становится неразрешимой задачей. Сократить ширину санитарно-защитной зоны можно уменьшением шума на пути его распространения. Средства индивидуальной защиты (СИЗ) применяются в том случае, если другими способами обеспечить допустимый уровень шума на рабочем месте не удастся. Принцип действия СИЗ – защитить наиболее чувствительный канал воздействия шума на организм человека – ухо. Применение СИЗ позволяет предупредить расстройство не только органов слуха, но и нервной системы от действия чрезмерного раздражителя. Наиболее эффективны СИЗ, как правило, в области высоких частот. СИЗ включают в себя противошумные вкладыши (беруши), наушники, шлемы и каски, специальные костюмы.

Звукоизоляция однослойных ограждений

Звукоизолирующие ограждающие конструкции принято называть однослойными, если они выполнены из одного строительного материала или составлены из нескольких слоев различных материалов, жестко скрепленных между собой, или из материалов с сопоставимыми акустическими свойствами (например, слой кладки и штукатурки).

Рассмотрим характеристику звукоизоляции однослойного ограждения в трех частотных диапазонах (рис. 5.1).



Рис. 5.1. Зависимость звукоизоляции однослойного ограждения R , дБ, от частоты звука f , Гц

При низких частотах порядка 20...63 Гц (I) звукоизоляция ограждения определяется возникающими в нем резонансными явлениями. Области резонансных колебаний ограждения зависят от жесткости и массы ограждения, свойств материала. Как правило, собственная частота большинства строительных однослойных ограждений ниже 50 Гц. Однако определение звукоизоляции в этом диапазоне не имеет принципиального значения, так как нормирование уровней звукового давления начинается с частоты 63 Гц.

На частотах, в 2–3 раза превышающих собственную частоту ограждения (диапазон II), звукоизоляция определяется массой, приходящейся на единицу площади ограждения:

$$R = 20 \lg mf - 47,5, \quad (5.14)$$

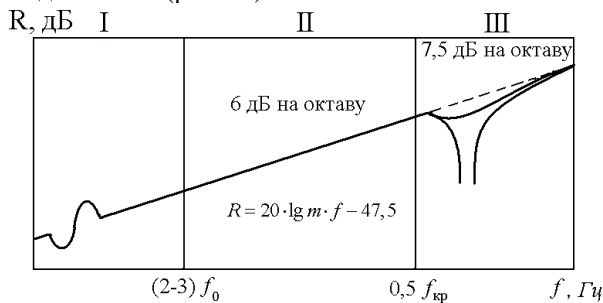
где R – звукоизоляция, дБ; m – масса 1 м² ограждения, кг; f – частота звука, Гц.

В частотном диапазоне II звукоизоляция зависит только от массы и частоты падающих звуковых волн. Здесь звукоизоляция возрастает на 6 дБ при каждом удвоении массы ограждения или частоты звука (т.е. 6 дБ на каждую октаву).

В частотном диапазоне III проявляется пространственный резонанс ограждения, при котором звукоизоляция резко уменьшается. Начиная с некоторой частоты звука $f < 0,5f_{кр}$, амплитуда колебаний ограждения резко возрастает. Это явление происходит вследствие совпадения частоты вынужденных колебаний (частоты падающей звуковой волны) с частотой колебаний ограждения.

Наименьшую частоту звука (Гц), при которой становится возможным явление волнового совпадения, называют критической,

$$f_{кр} = \left(\frac{20000}{h} \right) \sqrt{\frac{\rho}{E}}, \quad (5.15)$$

где h – толщина ограждения, см; ρ – плотность материала, кг/м³; E – динамический модуль упругости материала ограждения, МПа.

На частоте звука выше критической существенное значение приобретают жесткость ограждения и внутреннее трение в материале. Рост звукоизоляции при $f < f_{кр}$ приближенно составляет 7,5 дБ при каждом удвоении частоты.

Приведенное выше значение собственной звукоизолирующей способности ограждения показывает, на сколько дБ снижается уровень шума за преградой.

Принцип звукоизоляции практически реализуется путем устройства звукоизолирующих стен, перекрытий, кожухов, кабин наблюдения. Звукоизолирующие строительные перегородки снижают уровень шума в смежных помещениях на 30...50 дБ.

Требуемую звукоизоляцию воздушного шума $R_{мр}$, дБ, стенками кожуха в октавных полосах определяют по формуле:

$$R_{mp} = L - L_{don} - 10 \cdot 10 \lg \alpha + 5, \quad (5.16)$$

где L – октавный уровень звукового давления (по результатам измерений), дБ; L_{don} – допустимый октавный уровень звукового давления на рабочих местах (по ГОСТ 12.1.003-2014 Система стандартов безопасности труда (ССБТ). Шум. Общие требования безопасности (Переиздание) дБ; α – реверберационный коэффициент звукопоглощения внутренней облицовки кожуха, определяемый по СП 51.13330.2011 Защита от шума. Актуализированная редакция СНиП 23-03-2003 (с Изменением N 1).

Для уменьшения массы ограждений и повышения их звукоизолирующей способности применяют многослойные ограждения. Пространство между слоями заполняется пористо-волокнистыми материалами или оставляется воздушный промежуток шириной 40...60 мм. На звукоизоляционные качества многослойного ограждения влияют массы слоев ограждения m_1 и m_2 , жесткость связей K , толщина воздушного промежутка или слоя пористого материала (рис. 5.2)



Рис. 5.2. Схема двухслойного ограждения: h – толщина воздушного промежутка; m_1, m_2 – масса 1-го и 2-го слоев соответственно; k – жесткость связи между слоями; W – звуковое давление

Под действием переменного звукового давления первый слой начинает колебаться, и эти колебания передаются упругому материалу, заполняющему промежутку между слоями. Благодаря виброизолирующим свойствам заполнителя колебания второго слоя ограждения будут значительно ослаблены, а следовательно, и шум, возбуждаемый колебаниями второго слоя преграды, будет существенно снижен.

Практически звукоизоляция двойного ограждения составляет примерно 60 дБ. Правильный выбор звукоизолирующих конструкций обеспечивает необходимое снижение шума до допустимых норм во всех октавных полосах со среднегеометрическими частотами 63, 125, 250, 500, 1000, 2000, 4000, 8000 Гц.

Величина требуемого снижения ΔL_{mpi} рассчитывается отдельно для каждой i -й ограждающей конструкции (стены, перегородки, окна, перекрытия, двери и т.д.).

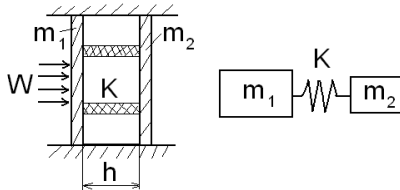
При передаче шума из помещения с источниками шума в смежное изолируемое помещение величина требуемого снижения (дБ) определяется по формуле

$$\Delta L_{np} = L_i - L_{доп} - 10 \lg B_{ш} - 10 \lg B_n + 10 \lg B_i + 10 \lg , \quad (5.17)$$

где L_i – измеренный или рассчитанный (согласно СП 51.13330.2011 Защита от шума. Актуализированная редакция СНиП 23-03-2003 (с Изменением N 1) октавный уровень звукового давления от всех источников, дБ; $L_{доп}$ – допустимый по нормам октавный уровень звукового давления в расчетной точке (согласно ГОСТ 12.1.003-2014 Система стандартов безопасности труда (ССБТ). Шум. Общие требования безопасности (Переиздание), $B_{ш}$ – постоянная шумного помещения; B_n – постоянная изолируемого помещения; S_i – площадь i -й ограждающей конструкции (перегородки) изолируемого помещения, м²; n – число ограждений конструкций, через которые шум проникает в изолируемое помещение.

Постоянную помещения B , м², в октавных полосах частот определяют по формуле

$$B = B_{1000} \mu , \quad (5.18)$$

где B_{1000} – постоянная помещения, м², на среднегеометрической частоте 1000 Гц, определяется по СП 51.13330.2011 Защита от шума. Актуализированная редакция СНиП 23-03-2003 (с Изменением N 1) в зависимости от объема V , м³, и типа помещения; μ – частотный множитель, определяемый по СП 51.13330.2011 Защита от шума. Актуализированная редакция СНиП 23-03-2003 (с Изменением N 1)

Звукоизолирующую способность преграды между двумя помещениями можно определить практически по формуле

$$\Delta L = L_1 - L_2 + 10 \lg \frac{S}{A} , \quad (5.18)$$

где L_1 L_2 – средние уровни звукового давления в шумном и тихом помещениях соответственно; S – площадь перегородки (ограждения), м²; A – объем помещения, м³,

$$A = 0,35 \sqrt[3]{V^2} ,$$

где V – объем помещения м³.

В общем случае звукоизолирующие свойства преграды зависят от ее массы и плотности, поэтому звукоизолирующую способность можно определить по их средней плотности, дБ:

для преград с плотностью до 200 кг/м³;

$$\Delta L = 13,5 \lg \rho_3 + 13 , \quad (5.19)$$

где ρ_3 – плотность материала, кг/м³; для преград с плотностью более 200 кг/м³;

$$\Delta L = 23 \lg \rho_3 - 9 , \quad (5.20)$$

Звукоизоляция двойного ограждения (преграды) с воздушным промежутком толщиной 8-10 см, определяется по формуле, дБ:

$$\Delta L = 26 \lg(m_1 + m_2) - 6, \quad (5.21)$$

где m_1 и m_2 – масса стенок двойного ограждения.

Порядок выполнения работы

Задание. Вычислить и экспериментально проверить звукоизолирующую способность однослойного и многослойного ограждений.

1. Ознакомиться с лабораторной установкой для исследования звукоизолирующих ограждений. Схема установки представлена на рис.5.3. Лабораторный стенд (рис.5.4.) имеет вид макета производственных помещений, одно из которых имитирует производственный участок, а второе – конструкторское бюро. Источник шума находится внизу левой камеры, в правой камере на подставке установлен микрофон из комплекта ВШВ–003. В правой камере находится источник шума, в левой – установлен микрофон. Внутри на передней и задней стенках имеются направляющие, при помощи которых устанавливается съемная звукоизолирующая перегородка, обеспечивающая изоляцию правой и левой камер друг от друга. Решетка громкоговорителя во время проведения лабораторной работы может быть закрыта звукоизолирующим кожухом.

2. Включить измеритель шума и вибраций ВШВ-003.

3. Произвести электрическую калибровку измерителя.

4. Подготовить измеритель для измерения уровней звукового давления в октавных полосах частот.

5. Включить магнитофон и произвести измерения уровней звукового давления в октавных полосах и по шкале «А» измерителя без перегородок (данные занести в табл. 5.3).

6. Сравнить измеренные уровни звукового давления с допустимыми (см. ГОСТ 12.1.003-2014 Система стандартов безопасности труда (ССБТ). Шум. Общие требования безопасности (Переиздание) СП 51.13330.2011 Защита от шума. Актуализированная редакция СНиП 23-03-2003 (с Изменением N 1) (помещение по указанию преподавателя) и сделать выводы.



Рис. 5.3. Схема установки для исследования звукоизолирующих ограждений: 1 – акустическая камера, имитирующая изолируемое помещение; 2 – измеритель шума и вибрации ВШВ-003; 3 – микрофон; 4 – динамик; 5 – перегородки; 6 – магнитофон;

Для создания шума используется генератор низкочастотных сигналов. Внешний вид генератора представлен на рисунок 5.5. На лицевой панели генератора расположены кнопки выбора диапазона частот, ручка плавного регулирования частоты, ручка плавного регулирования входного напряжения, четырехразрядный индикатор частоты, гнезда для подключения нагрузки. При смене звукоизолирующих перегородок генератор необходимо выключать.



Рис.5.4. Лабораторный стенд с внутренним устройством

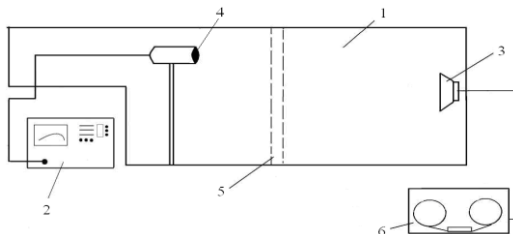

Рис. 5.5. Генератор электрического сигнала

Измерение параметров шума осуществляется с помощью комбинированного прибора – измерителя шума и вибрации ВШВ-003-М2, в котором используется принцип преобразования звуковых колебаний исследуемых объектов в пропорциональные им электрические сигналы, которые усиливаются, преобразуются и измеряются измерительным трактом. Внешний вид прибора представлен на рисунок 6.6.



Рис. 6.6. Измеритель шума и вибрации ВШВ-003-М2

Конструктивно ВШВ-003-М2 состоит из капсуля М101, эквивалента капсуля микрофонного, предусилителя микрофонного ВПМ-101, прибора измерительного, источника питания, кабеля соединительного, экрана, заглушки. Капсюль микрофонный предназначен для преобразования звуковых колебаний в механические колебания мембраны, а последних – в электрические сигналы, пропорциональные воздействию на капсюль звуковому давлению. Эквивалент капсуля микрофонного предназначен для электрической калибровки измерителя перед измерением уровней звукового давления. Он выполнен в металлическом цилиндрическом корпусе, внутри которого имеется конденсатор емкостью, соответствующей эквивалентной емкости капсуля. Предусилитель ВПМ-101 предназначен для согласования высокоомного сопротивления капсуля с входным сопротивлением прибора измерительного. Прибор измерительный конструктивно выполнен в прямоугольном корпусе.

Методика измерений

Измеритель шума и генератор низкочастотных сигналов подключаются к сети. Измерение уровня звукового давления осуществляется в следующей последовательности: - капсюль микрофонный на подставке устанавливается в правой камере (макет помещения конструкторского бюро); - выходные гнезда генератора соединяются с входными гнездами на макете; - на генераторе устанавливается одна из среднегеометрических октавных частот или задается преподавателем частота, амплитуда и форма звукового сигнала; переключатели измерителя устанавливаются в различные положения. Измерение уровня звукового давления производят руководствуясь следующим: если при измерении стрелка измерителя находится в начале шкалы, то следует вывести ее в сектор 0 – 10 шкалы децибел; вывод стрелки в требуемый сектор шкалы осуществляется с помощью переключателей ДЛТ1 и ДЛТ2 путем последовательного уменьшения их значений, сначала - левого до предела, только после этого – правого; при уменьшении их значений загорятся светодиоды показывающие предел

Содержание отчета

1. Цель работы.
2. Краткое описание звукоизоляционных характеристик.
3. Схема лабораторной установки.
4. Таблица, заполненная по указанной форме.
5. Анализ результатов и выводы.

Контрольные вопросы

1. Какие параметры характеризуют шум?
2. Классификация шума в зависимости от частоты. Спектр шума.
3. Что такое октава?
4. Чему соответствует чувствительность характеристики «А» шумомера?
5. Классификация шума по временным характеристикам.
6. Характеристика и нормы шума на рабочих местах.
7. Методы измерения шума.
8. В чем состоит сущность звукоизоляции ограждения?
9. Пути передачи шума из помещения в помещение.
10. Коэффициенты звукоотражения, звукопоглощения и звукопроводимости.
11. Характеристика звукоизоляции однослойного ограждения.
12. Многослойные ограждения. Краткая характеристика.
13. Требуемое снижение уровня звукового давления для однослойных перегородок.
14. Требуемое снижение уровня звукового давления для многослойных перегородок.

Лабораторная работа № 6

Исследование вибрации и способов защиты от нее

Цель работы: Исследовать параметры вибрации, дать оценку их вредным свойствам. Определить эффективность средств защиты от вибрации.

Основные теоретические положения

Малые механические колебания, возникающие в упругих телах или телах, находящихся под воздействием переменного физического поля, называются вибрацией. Причиной возбуждения вибраций являются возникающие при работе машин и агрегатов неуравновешенные силовые воздействия.

Действие вибрации на человека

Вибрация относится к факторам, обладающим высокой биологической активностью. Выраженность ответных реакций обуславливается главным образом силой воздействия и биомеханическими свойствами человеческого тела как сложной

колебательной системы. Мощность колебательного процесса в зоне контакта и время этого контакта являются главными параметрами, определяющими развитие вибрационных патологий, структура которых зависит от частоты и амплитуды колебаний, продолжительности воздействия, места приложения и направления оси вибрационного воздействия, демпфирующих свойств тканей, явлений резонанса и других условий. Вибрационная болезнь обусловлена длительным (не менее 3—5 лет) воздействием вибрации в условиях производства. Вибрации делят на локальные (от ручных инструментов) и общие (от станков, оборудования, движущихся машин). Воздействие вибрации встречается во многих профессиях. Патогенез: хроническая микротравматизация периферических вегетативных образований, периваскулярных сплетений с последующим нарушением кровоснабжения, микроциркуляции, биохимизма и трофики тканей. Клиническая картина характеризуется сочетанием вегетососудистых, чувствительных и трофических расстройств. Наиболее характерные клинические синдромы: ангиодистонический, ангиоспастический (синдром Рейно), вегетосенсорной полиневропатии. Заболевание развивается медленно, через 5—15 лет от начала работы, связанной с вибрацией, при продолжении работы заболевание нарастает, после прекращения отмечается медленное (3—10 лет), иногда неполное выздоровление. Условно выделяют 3 степени болезни: начальные проявления (I степень), умеренно выраженные (II степень) и выраженные (III степень) проявления. Характерные жалобы: боли, парестезии, зябкость конечностей, приступы побеления или синюшности пальцев рук при охлаждении, снижение силы в руках. При нарастании заболевания присоединяются головная боль, утомляемость, нарушение сна. При воздействии общей вибрации преобладают жалобы на боль и парестезии в ногах, пояснице, головную боль, головокружения. Объективные признаки заболевания: гипотермия, гипергидроз и отечность кистей, цианоз или бледность пальцев, приступы «белых» пальцев, возникающие при охлаждении, реже во время работы (см. рис. 6.1). Сосудистые нарушения проявляются в гипотермии кистей и стоп, спазме или атонии капилляров ногтевого ложа, снижении артериального притока крови к кисти. Могут быть кардиангии. Обязательным является повышение порогов вибрационной, болевой, температурной, реже тактильной чувствительности. Нарушение чувствительности имеет полиневритический характер. Отмечается болезненность мышц конечностей, уплотнение или дряблость отдельных участков. На рентгенограммах кистей часто выявляются кистевидные

просветления, мелкие островки уплотнения или остеопороз. При длительном (15—25 лет) воздействии общей вибрации часто выявляются дегенеративно-дистрофические изменения поясничного отдела позвоночника, осложненные формы поясничного остеохондроза. Характеристика основных синдромов вибрационной болезни. Периферический ангиодистонический синдром (I степень); жалобы на боль и парестезии в руках, зябкость пальцев. Нерезко, выраженные гипотермия, цианоз и гипергидроз кистей, спазмы и атония капилляров ногтевого ложа, умеренное повышение порогов вибрационной и болевой чувствительности, снижение кожной температуры кистей, замедленное восстановление ее после холодной пробы. Периферический ангиоспастический синдром (синдром Рейно) является патогномоничным для воздействия вибрации. Беспокоят приступы побеления пальцев, парестезии. Клиническая картина вне приступов побеления пальцев близка к ангиодистоническому синдрому. Между ответными реакциями организма и уровнем воздействующей вибрации нет линейной зависимости. Причину этого явления видят в резонансном эффекте. При повышении частот колебаний более 0.7 Гц возможны резонансные колебания в органах человека.



Рис. 6.1. Сосудистые нарушения

Резонанс человеческого тела, отдельных его органов наступает под действием внешних сил при совпадении собственных частот колебаний внутренних органов с частотами внешних сил. Область резонанса для головы в положении сидя при вертикальных вибрациях располагается в зоне между 20–30 Гц, при горизонтальных – 1.5–2 Гц. Особое значение резонанс приобретает по отношению к органу зрения. Расстройство

зрительных восприятий проявляется в частотном диапазоне между 60 и 90 Гц, что соответствует резонансу глазных яблок. Для органов, расположенных в грудной клетке и брюшной полости, резонансными являются частоты 3–3.5 Гц. Для всего тела в положении сидя резонанс наступает на частотах 4–6 Гц. Рассматривая нарушения состояния здоровья при вибрационном воздействии, следует отметить, что частота заболеваний определяется величиной дозы, а особенности клинических проявлений формируются под влиянием спектра вибраций. Выделяют три вида вибрационной патологии от воздействия общей, локальной и толчкообразной вибраций. При действии на организм общей вибрации страдает в первую очередь нервная система и анализаторы: вестибулярный, зрительный, тактильный. Вибрация является специфическим раздражителем для вестибулярного анализатора, причем линейные ускорения – для отолитового аппарата, расположенного в мешочках преддверия, а угловые ускорения – для полукружных каналов внутреннего уха. У рабочих вибрационных профессий отмечены головокружения, расстройство координации движений, симптомы укачивания, вестибуловегетативная неустойчивость. Нарушение зрительной функции проявляется сужением и выпадением отдельных участков полей зрения, снижением остроты зрения, иногда до 40%, субъективно – потемнением в глазах. Под влиянием общих вибраций отмечается снижение болевой, тактильной и вибрационной чувствительности. Особенно опасна толчкообразная вибрация, вызывающая микротравмы различных тканей с последующими реактивными изменениями. Общая низкочастотная вибрация оказывает влияние на обменные процессы, проявляющиеся изменением углеводного, белкового, ферментного, витаминного и холестерина обмена, биохимических показателей крови. Вибрационная болезнь от воздействия общей вибрации и толчков регистрируется у водителей транспорта и операторов транспортно-технологических машин и агрегатов, на заводах железобетонных изделий. Для водителей машин, трактористов, бульдозеристов, машинистов экскаваторов, подвергающихся воздействию низкочастотной и толчкообразной вибраций, характерны изменения в пояснично-крестцовом отделе позвоночника. Рабочие часто жалуются на боли в пояснице, конечностях, в области желудка, на отсутствие аппетита, бессонницу, раздражительность, быструю утомляемость. В целом картина воздействия общей низко- и среднечастотной вибраций выражается общими вегетативными расстройствами с периферическими нарушениями, преимущественно в конечностях, снижением сосудистого тонуса и чувствительности. Бич современного производства, особенно машиностроения, – локальная вибрация. Локальной вибрации

подвергаются главным образом люди, работающие с ручным механизированным инструментом. Локальная вибрация вызывает спазмы сосудов кисти, предплечий, нарушая снабжение конечностей кровью. Одновременно колебания действуют на нервные окончания, мышечные и костные ткани, вызывают снижение кожной чувствительности, отложение солей в суставах пальцев, деформируя и уменьшая подвижность суставов. Колебания низких частот вызывают резкое снижение тонуса капилляров, а высоких частот – спазм сосудов. Сроки развития периферических расстройств зависят не столько от уровня, сколько от дозы (эквивалентного уровня) вибрации в течение рабочей смены. Преимущественное значение имеет время непрерывного контакта с вибрацией и суммарное время воздействия вибрации за смену. У формовщиков, бурильщиков, заточников, рихтовщиков при среднечастотном спектре вибраций заболевание развивается через 8–10 лет работы. Обслуживание инструмента ударного действия (клепка, обрубка), генерирующим вибрацию среднечастотного диапазона (30 – 125 Гц), приводит к развитию сосудистых, нервно-мышечных, костно-суставных и других нарушений через 12 – 15 лет. При локальном воздействии низкочастотной вибрации, особенно при значительном физическом напряжении, рабочие жалуются на ноющие, ломящие, тянущие боли в верхних конечностях, часто по ночам. Одним из постоянных симптомов локального и общего воздействия является расстройство чувствительности. Наиболее резко страдает вибрационная, болевая и температурная чувствительность. К факторам производственной среды, усугубляющим вредное воздействие вибрации на организм, относятся чрезмерные мышечные нагрузки, неблагоприятные микроклиматические условия, особенно пониженная температура, шум высокой интенсивности, психоэмоциональный стресс. Охлаждение и смачивание рук значительно повышает риск развития вибрационной болезни за счет усиления сосудистых реакций. При совместном действии шума и вибрации наблюдается взаимное усиление эффекта в результате его суммации. Длительное систематическое воздействие вибрации приводит к развитию вибрационной болезни, которая включена в список профессиональных заболеваний. Эта болезнь диагностируется, как правило, у работающих на производстве. В условиях населенных мест вибрационная болезнь не регистрируется, несмотря на наличие многих источников вибрации (наземный и подземный транспорт, промышленные источники и др.). Лица, подвергающиеся воздействию вибрации окружающей среды, чаще болеют сердечнососудистыми и нервными заболеваниями и обычно предъявляют много жалоб общесоматического характера.

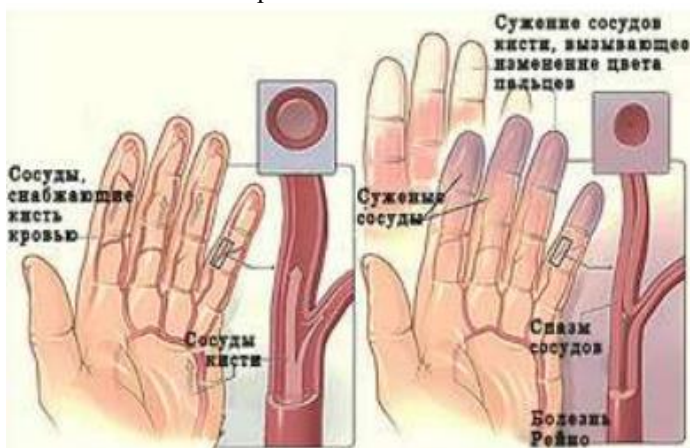
Основные параметры вибрации и приборы для их измерения

Табл. 6.1. Основные параметры вибрации

Параметр	Обозначение	Единица измерения
амплитуда колебаний	x_m	м
амплитуда колебательной скорости (виброскорость)	V_m	м/с
амплитуда колебательного ускорения (виброускорения)	a_m	м/с ²
период колебаний	T	с
частота колебаний	f	Гц

В силу специфических свойств органов чувств определяющим при оценке воздействия вибрации являются действующие значения вышеперечисленных параметров. Так действующее значение виброскорости — среднеквадратическое мгновенных значений скорости $V(t)$ за время усреднения t_y , которое выбирают с учетом характера изменения виброскорости во времени. В практике виброакустических исследований весь диапазон частот вибраций разбивают на октавные диапазоны. В октавном диапазоне верхняя граничная частота вдвое больше нижней. Анализ и построение спектров параметров вибрации могут производиться также в третьоктавных полосах частот.

Поскольку абсолютные значения параметров, характеризующих вибрацию, изменяются в очень широких пределах, в практике используют понятие логарифмического уровня колебаний.

Бел (Б) — безразмерная единица измерения отношения двух физических величин по логарифмической шкале. Согласно ГОСТ 8.417-2002 бел определяется как десятичный логарифм безразмерного отношения физической величины к одноименной физической величине, принимаемой за исходную. В виброакустике в качестве исходного используются опорные значения параметров, принятые за начало отсчета. Как правило, уровни виброакустических величин измеряются уровни в дБ (1 децибел = 10 бел). Например, уровень виброскорости будет определяться по формуле:

$$L = 10 \lg \left(\frac{V^2}{V_0^2} \right) = 20 \lg \left(\frac{V}{V_0} \right) \quad (6.1)$$

где V — усредненное значение виброскорости в соответствующей полосе частот; V_0 — опорное значение виброскорости, равное 5×10^{-8} м/с, международная стандартная величина. Уровень виброускорения определяется выражением:

$$L_a = 20 \lg \left(\frac{a}{a_0} \right) \quad (6.2.)$$

где a_0 — опорное значение виброускорения, равное 1×10^{-6} м/с². Для

измерения вибрации, как правило, применяют приборы, принцип работы которых основан на преобразовании кинематических параметров вибрации в электрические. В настоящее время наибольшее распространение получили емкостные, оптические, индукционные и пьезоэлектрические первичные измерительные преобразователи (датчики). Приборы для измерения параметров вибрации называются виброметрами. На рис. 6.2 представлены современные отечественные и зарубежные виброметры известных производителей.



Рис.6.2. Современные отечественные и зарубежные виброметры

Нормирование вибраций. Вибрации, воздействующие на человека, можно классифицировать по ряду признаков: 1. По способу передачи вибрации на человеческий организм: общая, локальная. 2. По характеру спектра: узкополосные вибрации, у которых контролируемые параметры в одной третьоктавной полосе частот более чем на 15 дБ превышает значения в соседних третьоктавных полосах; широкополосные вибрации – с непрерывным спектром шириной более одной октавы. 3. По частотному составу: низкочастотные вибрации – с преобладанием максимальных уровней в октавных полосах частот 1–4 Гц для общих вибраций, 8–16 Гц для локальных вибраций; среднечастотные вибрации – с преобладанием максимальных уровней в октавных полосах частот 8–16 Гц для общих вибраций, 31.5–63 Гц для локальных вибраций; высокочастотные вибрации – с преобладанием максимальных уровней в октавных полосах частот 31.5–63 Гц для общих вибраций, 125–1000 Гц для локальных вибраций. 4. По временным характеристикам: постоянные вибрации, для которых величина нормируемых параметров изменяется не более чем в 2 раза (на 6 дБ) за время наблюдения; непостоянные вибрации, для которых величина нормируемых параметров изменяется не менее чем в 2 раза (на 6 дБ) за время наблюдения не менее 10 минут при измерении с постоянной времени 1 с, в том числе: а) колеблющиеся во времени вибрации, для которых величина нормируемых параметров непрерывно изменяется во времени; б) прерывистые вибрации, когда контакт человека с вибрацией прерывается, причем длительность интервалов, в течение которых имеет место контакт, составляет более 1 с; в) импульсные вибрации, состоящие

из одного или нескольких вибрационных воздействий (например, ударов), каждый длительностью менее 1 с. 5. По направлению действия вибрацию подразделяют в соответствии с направлением осей ортогональной системы координат. Направление координатных осей при действии вибрации представлено на рис. 6.3–6.5.



Рис.6.3.Направления осей базицентрической системы координат



Рис.6.4. Направления осей системы координат при положении «сжатая ладонь» (кисть обхватывает цилиндрическую рукоятку)

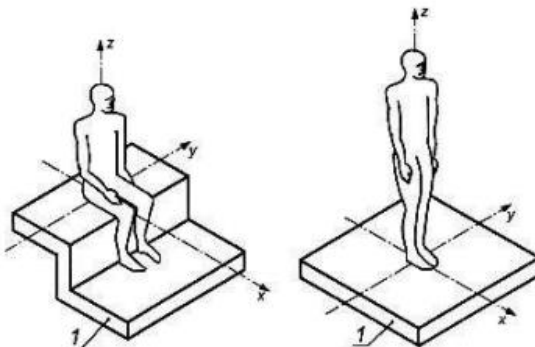

Рис.6.5. Направления осей системы координат при положении «прямая ладонь» (кисть нажимает на сферическую поверхность)

Различают санитарно-гигиеническое и техническое нормирование. В первом случае производят ограничение параметров вибрации рабочих мест и поверхности контакта с конечностями работающих, исходя из физиологических требований, и снижающих возможность возникновения вибрационной болезни. Во втором случае осуществляют ограничение параметров вибрации с учетом не только указанных требований, но и технически достижимого на сегодняшний день для данного вида машин уровня вибрации. Санитарно-гигиеническое нормирование вибраций регламентирует параметры производственной вибрации и правила работы с виброопасными механизмами и оборудованием, ГОСТ 12.1.012-90 «ССБТ. Вибрационная безопасность. Общие требования», СН 2.2.4/2.1.8.566-96 «Производственная вибрация, вибрация в помещениях жилых и общественных зданий». Документы устанавливают: классификацию вибраций, методы гигиенической оценки, нормируемые параметры и их допустимые значения, режимы труда лиц виброопасных профессий, подвергающихся воздействию локальной вибрации, требования к обеспечению вибробезопасности и к вибрационным характеристикам машин. Вибрационная нагрузка на оператора нормируется для каждого направления действия вибрации.

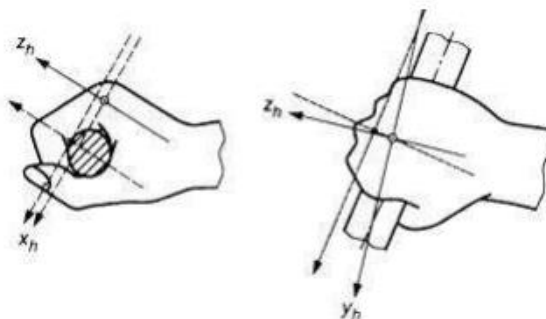
Табл. 6.2. Категории вибрации и соответствующие им критерии

Категория	Характеристика условий труда	Пример источников вибрации
1 безопасность	Транспортная вибрация, воздействующая на операторов подвижных самоходных и прицепных машин и транспортных средств при их движении по местности, агрофонам и дорогам, в том числе при их строительстве	Тракторы, сельскохозяйственные и промышленные, машины для обработки почвы, уборки и посева сельскохозяйственных культур; автомобили, строительно-дорожные машины, в том числе бульдозеры, скреперы, грейдеры, катки, снегоочистители и т.п.; самоходный горно-шахтный транспорт.
2 граница снижения производительности труда	Транспортно-технологическая вибрация, воздействующая на операторов машин с ограниченной подвижностью, перемещающихся только по специально подготовленным поверхностям производственных помещений, промышленных площадок и горных выработок	Экскаваторы, краны промышленные и строительные, машины для загрузки мартеновских печей; горные комбайны; шахтные погрузочные машины; самоходные бурильные каретки; путевые машины бетоноукладчики; напольный производственный транспорт

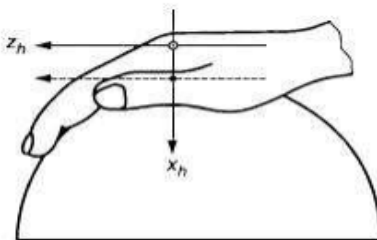
3 тип «а» граница снижения производительности труда	Технологическая вибрация, воздействующая на операторов стационарных машин и оборудования или передающаяся на рабочие места, не имеющие источников вибрации	Станки металло- и деревообрабатывающие, кузнечнопрессовое оборудование, литейные машины, электрические машины, насосные агрегаты, вентиляторы, буровые станки, оборудование промышленности стройматериалов (кроме бетоноукладчиков), установки химической и нефтехимической промышленности, стационарное оборудование сельскохозяйственного производства
3 тип «в» комфорт	Вибрация на рабочих местах работников умственного труда и персонала, не занимающегося физическим трудом	Диспетчерские, заводоуправления, конструкторские бюро лаборатории, учебные помещения, вычислительные центры, конторские помещения, здравпункты и т.д.

Критерий «безопасность» означает ненарушение здоровья оператора, оцениваемого по объективным показателям с учетом риска возникновения предусмотренных медицинской классификацией профессиональной болезни и патологий, а также исключающий возможность возникновения травмоопасных или аварийных ситуаций из-за воздействия вибрации. Критерий «граница снижения производительности труда» означает поддержание нормативной производительности труда оператора, не снижающейся из-за развития усталости под воздействием вибрации. Критерий «комфорт» означает создание условий труда, обеспечивающих оператору ощущение комфортности при полном отсутствии мешающего действия вибрации. Для общей вибрации нормы вибрационной нагрузки на оператора установлены для категорий вибрации и соответствующих им критериям по табл. 6.2

При гигиенической оценке вибраций нормируемыми параметрами являются средние квадратичные значения виброскорости V (и их логарифмические уровни L_v) или виброускорения для локальных вибраций в октавных полосах частот, а для общей вибрации – в октавных или третьоктавных полосах. Допускается интегральная оценка вибрации во всем частотном диапазоне нормируемого параметра, в том числе по дозе вибрации с учетом времени воздействия

Методы снижения вибраций и средства защиты. Методы борьбы с вибрацией базируются на анализе уравнений, описывающих колебания машин и агрегатов в производственных условиях. Эти уравнения сложны, т.к. любой вид технологического оборудования (так же, как и его отдельные конструктивные элементы) является системой со многими степенями подвижности и обладает рядом резонансных частот. Для

простоты анализа будем считать, что на систему воздействует переменная возмущающая сила, изменяющаяся по синусоидальному закону. Тогда уравнение колебаний этой системы будет иметь вид:

$$m \frac{d^2x}{dt^2} + \mu \frac{dx}{dt} + qx = F_m e^{i\omega t} \quad (6.3)$$

где m – масса системы; q – коэффициент жесткости системы; x – текущее значение вибросмещения; (dx/dt) – текущее значение виброскорости; (d^2x/dt^2) – текущее значение виброускорения; F_m – амплитуда вынуждающей силы; ω – угловая частота вынуждающей силы.

Общее решение этого уравнения содержит два слагаемых: первый член соответствует свободным колебаниям системы, которые в данном случае являются затухающим из-за наличия в системе трения; второй – соответствует вынужденным колебаниям.

Выразив вибросмещение в комплексном виде

$$x = x_m e^{i\omega t} \quad (6.4)$$

и подставив соответствующие значения и в формулу (6.3) найдем выражения для соотношения между амплитудами виброскорости и вынуждающей силы:

$$|V_m| = \frac{F_m}{\sqrt{\mu^2 + \left(m\omega - \frac{q}{\omega}\right)^2}} \quad (6.5)$$

Знаменатель выражения характеризует сопротивление, которое оказывает система вынуждающей переменной силе, и называется полным механическим импедансом колебательной системы. Величина μ

составляет активную, а величина $\left(m\omega - \frac{q}{\omega}\right)$ реактивную часть этого сопротивления.

Реактивное сопротивление равно нулю при резонансе, которому соответствует частота

$$\omega_0 = \sqrt{\frac{q}{m}} \quad (6.6)$$

При этом система оказывает сопротивление вынуждающей силе только за счет активных потерь в системе. Амплитуда колебаний в таком режиме резко увеличивается. Таким образом, из анализа решения уравнения вынужденных колебаний системы с одной степенью свободы следует, что основными методами борьбы с вибрацией машин и оборудования являются: 1) снижение вибраций воздействием на источник возбуждения (посредством снижения амплитуды

вынуждающих сил F_m); 2) отстройка от режима резонанса путем рационального выбора массы или жесткости колеблющейся системы (изменение m или q); 3) вибродемпфирование – увеличение механического импеданса колеблющихся конструктивных элементов путем увеличения диссипативных сил при колебаниях с частотами, близкими к резонансным; 4) динамическое виброгашение – присоединение к защищаемому объекту систем, реакции которых уменьшают размах вибраций объекта в точках присоединения систем; 5) вибропоглощение – снижение вибрации путем усиления в конструкции процессов внутреннего трения, рассеивающих виброэнергию в результате необратимого преобразования ее в теплоту; 6) виброизоляция – установка между источником вибрации и объектом защиты упругодемпфирующего устройства – виброизолятора – с малым коэффициентом передачи. Для обеспечения вибрационной безопасности труда разработан комплекс мероприятий и средств защиты. Основными составляющими этого комплекса являются технические методы и средства борьбы с вибрацией в источнике ее возникновения и на путях ее распространения к рабочему месту (или в точке контакта с человеком-оператором), а также организационные мероприятия. Технические методы и средства борьбы с вибрацией главным образом направлены на изменение ее интенсивности, воздействующей на человека-оператора. Критерием эффективности служит степень достижения нормативов вибрации. По организационному признаку методы виброзащиты подразделяются на коллективную и индивидуальную виброзащиту. По отношению к источнику возбуждения вибрации методы коллективной защиты подразделяются на методы, снижающие параметры вибрации воздействием на источник возбуждения или воздействием на них на путях распространения вибрации от источника возбуждения. По виду реализации методы, снижающие передачу вибрации при контакте оператора с вибрирующим объектом, предусматривают: — использование дополнительных устройств, встраиваемых в конструкцию машины и в строительные конструкции (виброизоляция, динамическое виброгашение); — изменение конструктивных элементов машин и строительных конструкций; — использование демпфирующих покрытий; — антифазную синхронизацию двух или нескольких источников возбуждения вибраций. Классификация средств защиты от вибрации подробно изложены в ГОСТ 12.1.012-90. «ССБТ. Вибрационная безопасность. Общие требования» и ГОСТ 12.1.046-78. «ССБТ. Методы и средства вибрационной защиты. Классификация». На рис. 6.6 представлены широко применяемые средства индивидуальной защиты от вибрации.



Рис.6.6. Средства индивидуальной защиты от вибрации

Порядок выполнения работы

Методическая часть

Лабораторная установка включает в себя следующий перечень устройств: вибростенд, измеритель параметров вибрации (вибромметр), генератор вибраций и набор средств виброзащиты. Вибростенд (рис.6.7.) состоит из массивной неподвижной станины, создающей постоянное магнитное поле и вибростола, жестко соединенного с электромагнитной катушкой.



Рис. 6.7. Средства виброзащиты

Генератор низкочастотных сигналов

Обмотка катушки подключается к электрическому генератору вибраций, изображенному на рис. 6.8. или 6.9.



Рис. 6.8. Генератор вибраций ФГ-100



Рис. 6.9. Функциональный генератор электрических сигналов «ОСТ»

На лицевых панелях генераторов расположены кнопки выбора диапазона частот, ручки плавного регулирования частоты, ручки плавного регулирования амплитуды, а также гнезда для подключения нагрузки. При смене виброизолирующих модулей на вибростоле вибростенда, перестановке вибропреобразователя на другую ось или изменении положения вибростенда относительно основания генератор рекомендуется отключать. Объект виброизоляции представляет собой устройство, которое обеспечивает установку пластины с вибропреобразователем на трех взаимно перпендикулярных плоскостях. Также возможно изменение массы объекта за счет установки на нем дополнительных металлических пластин.

Измеритель шума и вибрации ВШВ-003-М2. При измерении параметров вибрации с помощью комбинированного прибора – измерителя шума и вибрации ВШВ-003- М2 используется принцип преобразования механических колебаний исследуемых объектов в пропорциональный им электрический сигнал, который усиливается и преобразуются.

Подготовка вибростенда к работе и порядок ее проведения

1. Подключить генератор к вибростенду и к сети переменного тока в соответствии с паспортом БЖ4/1м ПС, вибродатчик ДН-4-М1 к измерителю ВШВ-003-М2. Закрепить на вибростолу вибродатчик ДН-4-М1 .

2. Включить генератор и задать частоту сигнала (по заданию преподавателя), подаваемого на вибростенд, с помощью прибора ВШВ-003-М2 и вибродатчика ДН-4-М1 измерить логарифмические уровни виброскорости в каждой из октавных полос частот, установленных ГОСТ 1777-86 (16; 31,5; 63; 125; 250; 500; 1000 Гц) (при этом амплитуда сигнала с генератора должна быть максимальной в каждой октавной полосе частот).

Внимание! При измерении логарифмического уровня виброскорости с вибропреобразователем ДН-4-М1 к результатам измерения прибавить 46 дБ.

Результаты измерений занести в таблицу 6.3.

Выключить генератор.

3. Для изучения воздействия вибрации закрепить виброзащитный модуль и вибродатчик ДН-4 на вибростоле вибростенда и произвести измерения аналогично п.2.

Провести аналогичные измерения со вторым видом виброзащитного модуля.

Набор виброзащитных модулей для оценки эффективности различных видов виброзащиты определяется преподавателем.

4. Оценить эффективность виброзащиты для каждой октавной полосы частот по формуле:

$$\Theta = \frac{V - V_3}{V} \cdot 100\%,$$

где V – логарифмические значения виброскорости до применения виброзащиты;
 V_3 – логарифмические значения виброскорости после применения виброзащиты.

5. После выполнения лабораторной работы отключить генератор и прибор ВШВ-003-М2.

Табл. 6.3.

Результаты измерений и оценка эффективности виброизоляции

Рабочее место	Логарифмические уровни виброскорости в октавных полосах частот, дБ						
	16	31,5	63	125	250	500	1000
Без виброизоляции							
1-й виброизоляционный модуль							
Эффективность виброизоляции (1),%							
2-й виброизоляционный модуль							
Эффективность виброизоляции (2),%							

В выводе к лабораторной работе дать оценку эффективности используемых виброизоляционных модулей и виброизоляции в целом.

Контрольные вопросы

1. Дайте определение следующим понятиям: вибрация,

виброскорость, виброускорение, среднегеометрическая полоса частот?

2. Приведите несколько примеров классификаций вибрации. Что такое уровень вибрации?

3. Перечислите основные параметры характеризующие вибрацию?

4. Как осуществляется гигиеническое нормирование вибрации?

5. К каким последствиям приводит действие вибраций на организм человека? Какие симптомы виброболезни Вы знаете?

6. Какие существуют методы снижения вибраций?

7. Перечислите основные источники вибрации на производстве

8. В чем заключается сущность виброизоляции?

9. При каком отношении f/f_0 виброизоляторы уменьшают вибрацию?

10. Как осуществляют контроль вибрации на производстве?

Охарактеризуйте прибор для измерения вибраций.

Лабораторная работа № 7

Исследование сопротивления заземляющих устройств

Цель работы: исследование сопротивления заземляющего устройства и удельного сопротивления грунтов, ознакомление с приборами контроля сопротивления заземляющего устройства и нормативными требованиями к величине сопротивления заземляющих устройств.

Основные понятия и определения

Электрическая энергия используется во всех отраслях промышленности, народного хозяйства и в быту. Практика показывает, что во всех областях использования электрической энергии имеют место случаи *электротравматизма*. По сравнению с другими видами производственного травматизма электротравматизм составляет небольшой процент, однако по числу травм с тяжелым и, особенно, летальным исходом занимает одно из первых мест. Наибольшее число электротравм (60...70 %) происходит при работе электроустановок напряжением до 1000 В.

Действие электрического тока на человека носит многообразный характер. Проходя через организм, электрический ток вызывает термическое, электролитическое, а также биологическое действие.

Термическое действие тока проявляется в ожогах некоторых отдельных участков тела, нагреве кровеносных сосудов, нервов, крови и т.п. *Электролитическое* действие тока проявляется в разложении крови и других органических жидкостей организма, вызывает значительные нарушения их физико-химического состава. *Биологическое* действие тока проявляется как раздражение и возбуждение живых тканей организма, а также нарушением внутренних биологических процессов. *Механическое* действие тока приводит к расслоению, разрыву тканей организма в результате электродинамического эффекта, а также мгновенного взрывоподобного образования пара из тканевой жидкости и крови. Это многообразие действий электрического тока может привести к двум видам поражения – *электрическим травмам* и *электрическим ударам*.

Электрические травмы представляют собой четко выраженные местные повреждения тканей организма, вызванные воздействием электрического тока или электрической дуги. Различают следующие электрические травмы: электрический ожог, электрические знаки, металлизация, электроофтальмия, механические повреждения.

Электрический удар – это возбуждение живых тканей организма проходящим через него электрическим током, сопровождающееся

непроизвольными судорожными сокращениями мышц. В зависимости от исхода воздействия тока на организм электрические удары условно делятся на четыре следующие степени: I – судорожное сокращение мышц без потери сознания, II – судорожное сокращение мышц, потеря сознания, но сохранение дыхания и работы сердца, III – потеря сознания и нарушение сердечной деятельности или дыхания (либо того и другого вместе), IV – клиническая смерть, т.е. отсутствие дыхания и кровообращения.

Основными причинами поражения электрическим током являются:

- нарушение правил технической эксплуатации электроустановок;
- прикосновение к токоведущим частям;
- прикосновение к металлическим нетоковедущим частям,

оказавшимся под напряжением из-за неисправности изоляции или заземляющих устройств.

Если человек попадает под напряжение, то через его тело протекает электрический ток. Действие электрического тока на человека зависит от многих факторов: от рода тока (переменный или постоянный), при переменном токе – от его частоты; от величины тока (или напряжения); длительности протекания тока; от пути прохождения тока через тело человека; физического и психического состояния человека.

Наиболее опасным для человека является переменный ток с частотой 50...500 Гц. Способность самостоятельного освобождения от тока такой частоты у большинства людей сохраняется только при очень малой его величине (до 10 мА). Величина силы тока, проходящего через попавшего под напряжение человека, зависит от величины напряжения установки и сопротивления всех элементов цепи, по которым протекает ток.

Наибольшей опасности человек подвергается тогда, когда ток проходит по жизненно важным органам (сердце, легкие) или клеткам центральной нервной системы. Однако смертельный исход возможен даже при малых напряжениях (12...36 В) в результате соприкосновения токоведущих частей с наиболее уязвимыми частями тела – тыльная сторона ладони, щека, шея, голень, плечо.

Установлено, что в момент поражения электрическим током большое значение имеет физическое и психическое состояние человека. Если человек голоден, утомлен, опьянен или нездоров, то сопротивление его организма снижается, т.е. вероятность тяжелого поражения возрастает. При соблюдении правил безопасности, т.е. при внимательной и осторожной работе, вероятность поражения током уменьшается. Степень воздействия тока на организм человека приведена в табл. 7.1.

Состояние окружающей среды (температура, влажность, наличие пыли, паров кислот) влияет на сопротивление тела человека и сопротивление изоляции, что в конечном итоге определяет характер и

последствия поражения электрическим током. С точки зрения состояния окружающей среды производственные помещения могут быть сухими, влажными, сырыми, особо сырými, жаркими, пыльными с токопроводящей и нетокопроводящей пылью, с химически активной или органической средой. Во всех помещениях, кроме сухих, сопротивление тела человека уменьшается.

Таблица 7.1

Характер воздействия тока на организм человека

Сила тока, мА	Переменный ток	Постоянный ток
До 1	Не ощущается	
1...8	Ощущения безболезненны. Управление мышцами не утрачено. Возможно самостоятельное освобождение от контакта с частями, находящимися под напряжением	Легкий зуд
8...15	Ощущения болезненны. Управление мышцами еще не утрачено и возможно самостоятельное освобождение от действия тока	Ощущение тепла
20...50	Ощущения тока очень болезненны. Действие тока распространяется на мышцы грудной клетки, что приводит к затруднению и даже прекращению дыхания. При длительном воздействии, в течение нескольких минут, может наступить смерть вследствие прекращения работы легких	Сокращение мышц рук
50...100	Непосредственное влияние на мышцу сердца. При длительности протекания более 0,5 секунд может вызвать остановку или фибрилляцию сердца, т.е. быстрые и хаотические сокращения волокон сердечной мышцы, при которых сердце перестает работать как насос, в результате в организме прекращается кровообращение и наступает смерть	Паралич дыхания
100...200	Возникновение фибрилляции сердца	

Согласно Правилам устройства электроустановок (ПУЭ) все производственные помещения по опасности поражения электрическим током разделяются на три категории:

1. *Помещения с повышенной опасностью*, характеризующиеся наличием одного из следующих факторов (признаков): сырости, когда относительная влажность превышает 75 %; высокой температуры воздуха, превышающей 35 °С; токопроводящей пыли; токопроводящих полов; возможности одновременного прикосновения к имеющим соединение с землей металлоконструкциям зданий, технологическим аппаратам, механизмам и т.п., с одной стороны, и к металлическим корпусам – с другой.

2. *Особо опасные помещения*, характеризующиеся наличием одного из трех условий: особой сырости, когда относительная влажность воздуха ближе к 100 %; химически активной среды, когда содержащиеся

пары или образующиеся отложения действуют разрушающе на изоляцию и токоведущие части оборудования; двух и более признаков одновременно, свойственных помещениям с повышенной опасностью.

3. *Помещения без повышенной опасности*, характеризующиеся отсутствием признаков повышенной и особой опасности.

Системой стандартов безопасности труда (ГОСТ 12.1.030–81 «Электробезопасность. Защитное заземление, зануление») электробезопасность определяется как система организационных и технических мероприятий и средств, обеспечивающих защиту людей от вредного и опасного воздействия электрического тока, электрической дуги, электромагнитного поля и статического электричества.

Степень опасности прикосновения человека к незаземленным токоведущим частям электроустановок, находящихся под напряжением, зависит от вида прикосновения и вида электрической сети. Прикосновения могут быть одно- и двухфазными в трехфазных сетях, а также одно- и двухполюсными в однофазных сетях.

Двухфазное и двухполюсное прикосновения весьма опасны, так как человек оказывается под номинальным напряжением источника электроэнергии. Значение тока, проходящего через человека,

$$I=U/R, \quad (7.1)$$

где U – номинальное напряжение источника, В; R – сопротивление человека, Ом.

Электрическое сопротивление тела человека (сопротивление человека) складывается из сопротивления кожи и сопротивления внутренних органов. При расчетах сопротивление тела человека принимается равным 1000 Ом.

К техническим способам и средствам защиты относятся: изоляция токоведущих частей с устройством непрерывного контроля; ограждения; электрическое разделение сетей; применение малых напряжений; электрозащитные средства (блокировка); сигнализация и знаки безопасности; защитное заземление; зануление; защитное отключение; защита от опасности при переходе напряжения с высшей стороны на низшую; компенсация токов замыкания на землю.

Зануление – преднамеренное электрическое соединение с нулевым защитным проводом металлических нетоковедущих частей, которые могут оказаться под напряжением. Физическая сущность зануления состоит в том, что благодаря преднамеренно выполненной с помощью нулевого защитного проводника металлической связи корпусов оборудования с глухозаземленной нейтралью источника питания любое замыкание на корпус превращается в однофазное короткое замыкание с последующим автоматическим отключением аварийного участка от сети

аппаратами защиты (предохранителями, автоматическими выключателями и др.).

Системы защитного отключения – это специальные электрические устройства, предназначенные для отключения электроустановок в случае появления опасности пробоя на корпус. Так как основной причиной замыкания на корпус токоведущих частей оборудования является нарушение изоляции, то системы защитного отключения осуществляют постоянный контроль за сопротивлением изоляции или токами утечки между токоведущими и нетокведущими деталями конструкции оборудования.

Одним из мероприятий для обеспечения электробезопасности при работе на электрооборудовании является защитное заземление.

Защитным заземлением называется преднамеренное электрическое соединение с землей или с ее эквивалентом металлических нетокведущих частей, которые могут оказаться под напряжением. Защита достигается путем уменьшения *напряжения прикосновения* за счет выравнивания потенциала при стекании тока с электроустановки на землю при пробое фазы на корпус установки. Ток растекается от заземлителя равномерно во все стороны по поверхности и в глубину земли. По мере удаления от заземлителя плотность тока убывает, так как увеличивается сечение слоя земли, через которое проходит ток. Расчетным путем установлено, что потенциал поверхности грунта убывает с удалением от заземлителя по закону гиперболы: от максимального значения (на заземлителе) до нуля на расстоянии примерно 20 м.

В зоне растекания тока человек может оказаться под разностью потенциалов, например, на расстоянии шага. Напряжение между двумя точками цепи тока, находящимися одна от другой на расстоянии шага, на которых одновременно стоит человек, называется напряжением шага.

Значение напряжения шага зависит от ширины шага и удаленности человека от места замыкания на землю. По мере удаленности от места замыкания напряжение шага уменьшается. Напряжение шага учитывает форму потенциальной кривой.

Заземление конструктивно представляет собой устройство, состоящее из заземлителей и заземляющих проводников. Заземлители могут быть естественными и искусственными. В качестве естественных заземлителей используются металлические элементы, проложенные в земле, например: металлические элементы (арматура) железобетонных конструкций зданий и сооружений, водопроводные и другие металлические трубопроводы (кроме горючих газов, жидкостей, а также трубопроводов, покрытых изоляцией), металлические оболочки кабелей и т.д. Когда естественные заземлители отсутствуют или их

сопротивление недостаточно, то устраиваются искусственные заземлители.

В зависимости от расположения заземлителей относительно заземляемых объектов искусственные заземляющие устройства делятся на контурные и выносные. Обычно заземлители представляют собой электроды, погруженные вертикально или горизонтально в землю. Чаще применяют групповые заземляющие устройства, состоящие из вертикальных стержней, соединенных между собой полосой или круглой сталью. Для повышения эффекта выравнивания потенциала контурное заземление выстраивается в виде заземляющей сетки.

Искусственные заземлители изготавливаются из стали различного профиля. Для обеспечения механической, термической и коррозионной стойкости рекомендуется принимать следующие размеры: диаметр – 40...80 мм, длина – 2...3 м.

Заземляющие проводники обычно изготавливаются из стали прямоугольного или круглого сечения. В сетях напряжением до 1000 В принимается проводимость заземляющих проводников менее 1/3 проводимости фазных проводников. При прокладке заземляющей шины внутри здания наименьшее сечение прямоугольной шины должно составлять 24 мм², у круглой наименьший диаметр 5 мм.

Требования к устройству защитного заземления и зануления электрооборудования определены ПУЭ, в соответствии с которыми они должны устраиваться при номинальном напряжении 380 В и выше переменного тока, а также 440 В и выше постоянного тока. Работы в помещениях с повышенной опасностью и особо опасных должны выполняться в установках с напряжением питания больше 42 В переменного и более 119 В постоянного тока. Защитному заземлению и занулению подлежат металлические части электроустановок, доступные для прикосновения человека, которые могут оказаться под напряжением U_{ϕ} в результате повреждения изоляции. В этом случае ток, проходящий через человека,

$$I_1 = U_{\text{ср}} / (R_4 + R_{\text{СИЗ}}), \quad (7.2)$$

где R_4 – сопротивление тела человека; $R_{\text{СИЗ}}$ – сопротивление средств индивидуальной защиты, при их отсутствии $R_{\text{СИЗ}}=0$.

Защитное заземление применяется для обеспечения защиты людей от поражения электрическим током при прикосновении к металлическим нетоковедущим частям оборудования, которые могут оказаться под напряжением в результате повреждения изоляции. Защитное заземление выполняют путем преднамеренного соединения (металлическими проводниками) нетоковедущих частей электроустановок с «землей» (рис. 8.1) или с ее эквивалентом (ГОСТ 12.1.030–81).

Принцип действия защитного заземления – снижение до безопасных значений напряжения прикосновения и шагового напряжения, возникающих при замыкании фазы на корпус. Это достигается уменьшением потенциала заземляемого оборудования, $\varphi = I_3 R_3$ (в силу малого сопротивления заземляющего устройства – 4...10 Ом), а также выравниванием потенциалов заземленного оборудования.

Заземлители могут быть естественные и искусственные. В первую очередь используются металлические и железобетонные конструкции зданий, которые должны образовывать непрерывную электрическую цепь по металлу. Естественными заземлителями могут быть проложенные в земле водопроводные и другие металлические трубопроводы, за исключением трубопроводов горючих и взрывчатых газов и смесей; металлические железобетонные конструкции зданий и сооружений, находящиеся в непосредственном соприкосновении с землей; свинцовые оболочки кабелей, проложенных в земле, и т.д. Для искусственных заземлителей применяются обычно вертикальные и горизонтальные электроды.



Рис. 6.1. Схема защитного заземления: а – принципиальная; б – эквивалентная

В качестве вертикальных электродов используются стальные трубы с толщиной стенки не менее 3,5 мм (обычно это трубы диаметром 50...60 мм) и угольная сталь с толщиной полок не менее 4 мм (обычно это угольная сталь размером от 40x40 до 60x60 мм) и длиной 2,5...3,0 м. Широко применяется также прутковая сталь диаметром не менее 10 мм, длиной до 10 м, а иногда и более. В качестве горизонтального электрода для связи вертикальных электродов применяются полосковая сталь

сечением не менее 4x12 мм и сталь круглого сечения диаметром не менее 6 мм.

Различают контурное и выносное заземляющие устройства. При контурном заземлении одиночные заземлители располагаются равномерно по периметру площадки, на которой размещено оборудование, подлежащее заземлению. Внутри защищаемого контура достигается выравнивание потенциалов земли, что определяет минимальные значения напряжения прикосновения и шагового напряжения (рис. 7.2).

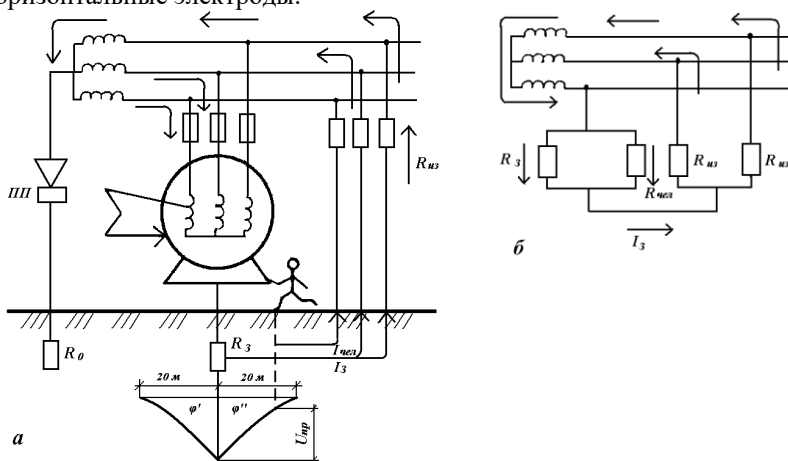
Выносное заземляющее устройство размещается вне площадки, где располагается заземляемое оборудование, поэтому выравнивание потенциалов земли и корпусов заземленного оборудования достигается в меньшей степени. Выносное заземление применяют при малых значениях тока замыкания на землю в установках напряжением до 1000 В, где потенциал заземлителя не выше допустимого напряжения прикосновения.



Рис. 7.2. Схема заземляющего устройства: I – расположение заземлителей в плане

Порядок выполнения работы

Нормальный режим работы сети

Задание №1. Исследовать зависимость тока, проходящего через тело человека при прямом прикосновении к фазному проводу, от активного сопротивления изоляции проводов сети с изолированной, а затем с заземленной нейтралью при постоянном значении емкости проводов относительно земли, соблюдая условие: $R_{AE}=R_{BE}=R_{CE}=R_{PEN}$ и $C_{AE}=C_{BE}=C_{CE}=C_{PEN}$.

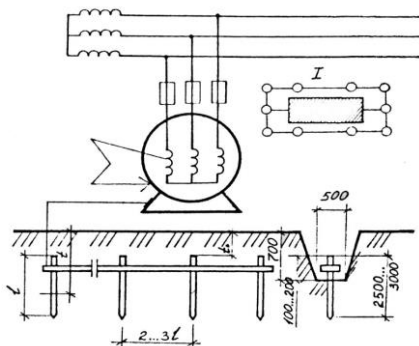
1.1. Включить стенд, переведя тумблер "ВКЛ-ВЫКЛ" в верхнее положение; при этом должны загореться светодиодные индикаторы наличия фазных напряжений на мнемосхеме передней панели.

1.2. Привести стенд в исходное состояние: нажать кнопку "СБРОС"; при этом сбрасываются значения предыдущего состояния стенда.

1.3. Моделировать трехфазную трехпроводную сеть с изолированной нейтралью, установив переключатель "SN" в нижнее положение.

1.4. Моделировать нормальный режим работы сети, установив переключатель "SK3" в положение "O".

1.5. Имитировать прикосновение человека к фазному проводу, например к фазе А, для чего гибкий провод, снабженный наконечниками, подсоединить к клеммам "Xпр" и "XA".

1.6. Установить переключатель "-RH" в положение "RH", при этом на цифровом табло омметра появляется значение сопротивления тела человека, соответствующее положению рукоятки потенциометра "RH" Установить медленным вращением рукоятки потенциометра "RH" заданное преподавателем сопротивление цепи тела человека (обычно 1 кОм, - этому значению соответствует крайнее левое положение рукоятки потенциометра), наблюдая значение RH на цифровом табло омметра.

1.7. Установить переключателями "SCAE", "SCBE", "SCCE" заданные преподавателем значения емкостей проводов относительно земли (например, моделируя короткую воздушную сеть, можно задать $C_{AE}=C_{BE}=C_{CE}=C_E=0$)

1.8. Установить переключатель "A1 - A2 - RH" в положение "A1", при этом на передней панели стенда загорается с вето диод в мнемоническом изображении амперметра в цепи тела человека.

1.9. Установить переключатели "SRAE", "SRBE", "SRCE" в крайние левые положения, соответствующие значению "∞".

1.10. Нажать кнопку "ИЗМЕРЕНИЕ", снять показание амперметра, нажать кнопку "СБРОС".

1.11. Устанавливая переключателями "SRAE", "SRBE", "SRCE" последовательно значения $R_{AE}=R_{BE}=R_{CE}=R_{PEN}$: 1,0; 2,5; 10; 25; 100 кОм, измерять ток в цепи тела человека. Считывая показания индикатора амперметра, занести их в отчет о лабораторной работе.

ПРИМЕЧАНИЕ: Для каждого нового измерения нажимать кнопку "ИЗМЕРЕНИЕ", предварительно сбрасывая предыдущее кнопкой "СБРОС".

1.12. Моделировать трёхфазную четырёхпроводную сеть с заземленной нейтралью: перевести переключатель "SN" в верхнее положение.

1.13. Установить значение емкости PEN-провода относительно земли $C_{PEN}=C_E$ (см.п. 1.7) с помощью переключателя "SCPEN"

1.14. Выполнить указания п.п. 1.4-1.11, устанавливая последовательно значения $R_{AE}=R_{BE}=R_{CE}=R_{PEN}=R_E$: ∞; 1,0; 2,5; 10; 25;

100кОм, измеряя ток в цепи тела человека, считывая показания индикатора амперметра и занося их в отчет о лабораторной работе.

1.15. Сделать вывод о характере влияния режима нейтрали, а также активного сопротивления изоляции проводов сети относительно земли на опасность поражения током при прямом прикосновении человека к фазному проводу в условиях нормальной работы сети.

Задание №2. Исследовать зависимость тока, проходящего через тело человека при прямом прикосновении к фазному проводу, от емкости проводов относительно земли в сети с изолированной, а затем с заземленной нейтралью при постоянном значении активного сопротивления изоляции проводов, соблюдая условие: $R_{AE}=R_{BE}=R_{CE}=R_{PEN}$ и $C_{AE}=C_{BE}=C_{CE}=C_{PEN}$.

2.1. Выполнить указания п.п.1.2-1.6 задания №1.

2.2. Установить переключателями "SRAE", "SRBE", "SRCE" заданные преподавателем значения активного сопротивления проводов относительно земли (например, моделируя кабельную сеть, можно задать $R_{AE}=R_{BE}=R_{CE}=R_E=\infty$)

2.3. Устанавливая переключателями "SCAE", "SCBE", "SCCE" последовательно значения $C_{AE}=C_{BE}=C_{CE}=C_E$: 0; 0,1; 0,25; 0,5; 1,0; 2,5 мкФ, измерять ток в цепи человека, считывая показания индикатора амперметра и занося их в отчет о лабораторной работе. При работе не забывать требования ПРИМЕЧАНИЯ к п. 1.11.

2.4. Моделировать трехфазную четырехпроводную сеть с заземленной нейтралью: перевести переключатель "SN" в верхнее положение.

2.5. Дополнительно к указаниям п.2.2 установить переключателем "SRPEN" значение $R_{PEN}=R_E$.

2.6. Выполнить повторно указания п.2.3, дополнительно устанавливая переключателем "SCPEN" значения $C_{PEN}=C_E$.

2.7. Сделать вывод о характере влияния режима нейтрали сети, а также емкости С проводов относительно земли на опасность поражения током при прямом прикосновении человека к фазному проводу в условиях нормальной работы сети.

Задание №3. Исследовать влияние активного сопротивления в цепи тела человека R_k на значение тока I_h проходящего через человека, прикоснувшегося к фазному проводу сети с изолированной и с заземленной нейтралью, при нормальном режиме работы сети.

3.1. Выполнить указания п.п.1.2-1.6 задания №1. Кроме того, переключатель вольтметра установить в положение "UA".

3.2. Установить переключателями "SRAE", "SRBE", "SRCE" и "SCAE", "SCBE", "SCCE" заданные преподавателем значения активного сопротивления изоляции $R_{AE}=R_{BE}=R_{CE}=R_E$ и емкости $C_{AE}=C_{BE}=C_{CE}=C_E$ проводов относительно земли (например, моделируя короткую воздушную сеть, можно задать $R_E = 100 \text{ кОм}$ и $C_E=0$).

3.3. Подобно указанному в п.п. 1.6, 1.8, 1.10, устанавливая медленным вращением рукоятки потенциометра "RH" последовательно значения сопротивления R_{hi} в цепи тела человека, измерять соответствующие этим значениям токи I_{hi} и напряжения U_A между фазным проводом А землей (считывать показания индикаторов амперметра и вольтметра и заносить их в отчет о лабораторной работе).

3.4. Моделировать трехфазную четырехпроводную сеть с заземленной нейтралью, установив переключатель "SN" в верхнее положение.

3.5. Дополнительно к указаниям п.3.2 установить переключателями "SRPEN" и "SCPEN" значения $R_{PEN}=R_E$ и $C_{PEN}=C_E$.

3.6. Повторно выполнить указания п.п.3.3.

3.7. Результаты измерений представить в отчете в виде табл. и графиков зависимостей $I_h=I(R_h)$ и $U_A=U(R_h)$ для обоих видов сетей.

3.8. Сделать вывод о характере влияния сопротивления R_h в цепи тела человека на опасность поражения током в трехфазных сетях с различным режимом нейтрали.

Аварийный режим работы сети

Задание №4. При аварийной ситуации (замыкание фазного провода на землю через сопротивление растеканию тока $R_{ЗМ}$) провести сравнительный анализ опасности прикосновения человека к исправному фазному проводу в сетях с изолированной и заземленной нейтралью. Исследовать характер влияния сопротивления $R_{ЗМ}$ на значение тока I_h , протекающего через человека.

4.1. Выполнить указания п.п.3.1 и 3.2 задания №3.

4.2. Переключателем "Skз" замкнуть фазный провод В или С на землю через сопротивление R_M .

4.3. Устанавливая переключателем "Rзм" последовательно значения $R_{ЗМ} = 10; 100$ и 1000 Ом , измерить ток I_h в цепи тела человека и напряжение U_A между фазным проводом А и землей (считывать показания индикаторов амперметра и вольтметра и заносить их в табл. 4 отчёта о лабораторной работе).

4.4. Моделировать трехфазную четырехпроводную сеть с заземленной нейтралью, установив переключатель "SN" в верхнее положение.

4.5. Измерить ток I_h и напряжение U_A в зависимости от сопротивления $R_{ЗМ}$, выполнив последовательно указания п.3.5 задания №3 и 4.3 задания №4.

4.6. Результаты измерений представить в отчете в виде табл. и графиков зависимостей $I_h = I(R_{ЗМ})$ для обоих видов сетей.

4.7. Сделать вывод о характере влияния сопротивления растеканию тока в месте замыкания фазного провода на землю $R_{ЗМ}$ на опасность поражения током в трехфазных сетях с различным режимом нейтрали.

Содержание отчета о лабораторной работе.

Результаты измерений представить в виде таблиц и графиков, вычертить схемы исследуемых сетей и сделать выводы, указанные в соответствующих пунктах приведенных выше заданий.

Таблица 7.2

Зависимость тока, проходящего через тело человека при прямом прикосновении к фазному проводу, от активного сопротивления изоляции проводов сети с изолированной, а затем с заземленной нейтралью $I_h = f(R_h)$, при $R_{AE}=R_{BE}=R_{CE}=R_{PEN}$ и $C_{AE}=C_{BE}=C_{CE}=C_{PEN}$.

$R_{AE}=R_{BE}=R_{CE}=R_{PEN}$, кОм	∞	1.0	2.5	10	25	100
I_h , mA						
1. Изолированная нейтраль						
2. Заземленная нейтраль						

Таблица 7.3

Зависимость тока, проходящего через тело человека при прямом прикосновении к фазному проводу, от емкости проводов относительно земли в сети с изолированной, а затем с заземленной нейтралью $I_h = f(C_h)$, при $R_{AE}=R_{BE}=R_{CE}=R_{PEN}$ и $C_{AE}=C_{BE}=C_{CE}=C_{PEN}$.

$C_{AE}=C_{BE}=C_{CE}=C_E$, мкФ	0	0.1	0.25	0.5	1.0	2.5
I_h , mA						
1. Изолированная нейтраль						
2. Заземленная нейтраль						

Таблица 7.4

Зависимость тока I_h проходящего через человека, прикоснувшегося к фазному проводу сети с изолированной и с заземленной нейтралью, при

нормальном режиме работы от активного сопротивления в цепи тела человека R_k

Сопротивление в цепи тела человека, кОм		1	25	50	75	100
Изолированная нейтраль	I_h					
	U_h					
Заземленная нейтраль	I_h					
	U_h					

Таблица 7.5

Зависимость тока I_h , протекающего через человека от сопротивления $R_{ЗМ}$ при аварийном режиме работы

$R_{ЗМ}$, Ом		10	100	1000
Изолированная нейтраль	I_h			
	U_h			
Заземленная нейтраль	I_h			
	U_h			

Контрольные вопросы

1. Действие электрического тока на организм человека.
2. Характер воздействия тока на организм человека.
3. Категории помещений по опасности поражения электрическим током.
4. Что такое защитное заземление? В чем его назначение?
5. Что такое защитное зануление и отключение? В чем заключается их сущность?
6. От чего зависит величина сопротивления заземляющего устройства?
7. Какие нормативные требования предъявляются к величине сопротивления заземляющих устройств?
8. Как нормируется сопротивление заземляющего устройства?
9. От чего зависит удельное объемное сопротивление грунта?

Лабораторная работа № 8

Характеристика пожарной опасности производств.

Средства и методы тушения пожаров. Профилактика пожаров

Цель работы: изучить основные показатели пожаровзрывоопасности веществ и материалов, виды горения, методы оценки взрыво- и пожароопасности объектов и методику определения температур вспышки и воспламенения жидкого топлива. Изучить основные мероприятия, обеспечивающие пожарную профилактику; ознакомиться с основными средствами и методами тушения пожаров

Основные понятия и определения

Промышленные предприятия часто характеризуются повышенной взрыво- и пожароопасностью, так как их отличает сложность производственных установок, значительное количество легковоспламеняющихся и горючих жидкостей, сжиженных горючих газов, твердых сгораемых материалов, большое количество емкостей и аппаратов, в которых находятся пожароопасные продукты под давлением, разветвленная сеть трубопроводов с регулировочной аппаратурой, большая оснащенность электроустановками.

Пожар – это неконтролируемое горение вне специального очага, наносящее материальный ущерб.

Горение – это химическая реакция окисления, сопровождающаяся выделением большого количества тепла и свечением. Для возникновения горения необходимо наличие горючего вещества, окислителя (обычно кислород воздуха) и источника зажигания. Кроме того, необходимо, чтобы горючее вещество было нагрето до определенной температуры и находилось в определенном количественном соотношении с окислителем, а источник загорания имел бы определенную энергию. Окислителями являются также хлор, фтор, оксиды азота и другие вещества.

Согласно ГОСТ 12.1.004–91 ССБТ «Пожарная безопасность. Общие требования» *пожарная безопасность* – это состояние объекта, при котором исключается возможность пожара, а в случае его возникновения предотвращается воздействие на людей опасных факторов пожара и обеспечивается защита материальных ценностей. С учетом этого определения разрабатывают профилактические мероприятия и систему пожарной защиты. Нормативная вероятность возникновения пожара принимается равной не более 10^{-6} в год на отдельный пожароопасный элемент рассматриваемого объекта. Такая же вероятность воздействия

опасных факторов пожара в расчете на отдельного человека (риск) принимается при разработке системы пожарной защиты.

Опасными факторами пожара являются: повышенная температура воздуха и предметов, открытый огонь и искры, токсичные продукты горения и дым, пониженная концентрация кислорода, взрывы, повреждение и разрушения зданий и сооружений.

Вещества, способные самостоятельно гореть после удаления источника зажигания, называются *горючими*, в отличие от веществ, которые на воздухе не горят и называются *негорючими*. Промежуточное положение занимают *трудногорючие* вещества, которые возгораются при действии источника зажигания, но прекращают горение после удаления последнего.

Пожаровзрывоопасность веществ и материалов определяется *показателями (свойствами)*, характеризующими предельные условия возникновения процесса горения. Если горючее вещество является газом, то его основные показатели следующие:

- 1) концентрационные пределы распространения пламени (КП) или пределы воспламенения;
- 2) скорость распространения пламени U_n ;
- 3) минимальное взрывоопасное содержание кислорода (МВСК);
- 4) температура самовоспламенения T_c ;
- 5) давление взрыва P_{max} ;
- 6) скорость его нарастания dP/dt ;
- 7) минимальная энергия зажигания (МЭЗ).

Применяют также показатели: нижний концентрационный предел распространения пламени (НКП) и верхний концентрационный предел распространения пламени (ВКП). При оценке пожароопасности жидкостей перечисленные выше показатели дополняются следующими: температура вспышки $T_{всп}$; температура воспламенения T_v ; температурные пределы распространения пламени (ТП); нижний предел (НТП) и верхний предел (ВТП) – это температуры жидкости, при которых давление насыщенных паров создает над жидкостью концентрации, соответствующие концентрационным пределам распространения пламени.

Пожарная опасность твердых веществ и материалов характеризуется их склонностью к возгоранию и самовозгоранию.

Различают следующие *виды горения*:

- а) *вспышка* – быстрое сгорание горючей смеси без образования повышенного давления газов;
- б) *возгорание* – возникновение горения от источника зажигания;
- в) *воспламенение* – возгорание, сопровождающееся появлением пламени;

з) *самовозгорание* – горение, возникающее при отсутствии внешнего источника зажигания;

д) *самовоспламенение* – самовозгорание, сопровождающееся появлением пламени;

е) *взрыв* – чрезвычайно быстрое горение, при котором происходит выделение энергии и образование сжатых газов, способных производить механические разрушения.

Температурой вспышки называется самая низкая температура горючего вещества, при которой над его поверхностью образуются пары и газы, способные давать вспышку в воздухе от источника зажигания, но скорость образования паров и газов недостаточна для устойчивого горения. Значения температуры вспышки применяют при классификации жидкостей по степени пожароопасности, при определении категории производств по взрывной, взрывопожарной и пожарной опасности в соответствии с требованиями СНиП; классов взрывоопасных и пожароопасных зон в соответствии с требованиями Правил устройства электроустановок (ПУЭ), а также при разработке мероприятий для обеспечения пожарной безопасности и взрывобезопасности в соответствии с ГОСТ 12.1.004-91 Система стандартов безопасности труда (ССБТ). Пожарная безопасность. Общие требования (с Изменением N 1) и ГОСТ 12.1.010–76.

По температуре вспышки горючие вещества делятся на два класса:

1) Легковоспламеняющиеся жидкости (ЛВЖ). К ним относятся жидкости с температурой вспышки, не превышающей 61 °С (или 66 °С в открытом тигле) – бензин, этиловый спирт, ацетон, нитроэмали и др.

2) Горючие жидкости (ГЖ). Жидкости, имеющие температуру вспышки выше 61 °С (или 66 °С в открытом тигле), относятся к классу ГЖ (масла, мазут, формалин и др.).

Температура воспламенения – наименьшая температура горючего вещества, при которой оно выделяет горючие пары и газы с такой скоростью, что при поднесении источника зажигания возникает устойчивое горение.

Температурой самовоспламенения называют самую низкую температуру вещества, при которой оно загорается в процессе нагревания без непосредственного контакта с огнем.

Самовоспламенение возможно только при определенных соотношениях горючего вещества и окислителей. Существуют понятия: нижний и верхний концентрационные пределы воспламенения. Интервал между ними называется *диапазоном или областью воспламенения*. Различают и температурные пределы воспламенения.

Процессы самовозгорания в зависимости от внутреннего импульса бывают:

1. *Химические.* Химическое самовозгорание возникает от воздействия на вещество кислорода, воздуха, воды или от взаимодействия веществ (самовозгорание промасленных тряпок, спецодежды, ваты и даже металлических стружек).

2. *Микробиологические.* Микробиологическое самовозгорание происходит при соответствующих влажности и температуре в растительных продуктах (от грибка).

3. *Тепловые.* Тепловое самовозгорание происходит в результате продолжительного действия незначительного источника тепла, при этом вещества разлагаются, адсорбируются и в результате действия окислительных процессов самонагреваются (опилки, ДВП, паркет при температуре 100 °С).

Существуют и другие показатели для оценки пожарной опасности веществ, определяемые по стандартным методикам.

Пожарная и взрывная опасность веществ и материалов – близкие характеристики, поясняемые в основном одними и теми же показателями. Различие между этими характеристиками заключается в скорости распространения пламени, которая для взрывных процессов существенно выше, чем при пожаре. Знание скорости распространения пламени необходимо для оценки возможной взрывной нагрузки на взрывоопасные здания и сооружения, а также для расчета и проектирования предохранительных (легкосбрасываемых) конструкций, предназначенных для сброса избыточного давления.

Определение температур вспышки и воспламенения жидкого топлива

К повышению температуры вспышки приводит к повышению давления. Зависимость между температурой вспышки при нормальном давлении t_{760} и температурой вспышки t_p при ином барометрическом давлении p (мм рт. ст.) выражается эмпирической формулой

$$t_{760} = t_p + 0,00012(760 - p)(273 + t_p). \quad (8.1)$$

Температуру вспышки определяют по стандартным методикам в открытых и закрытых тиглях. Различие между температурой вспышки, определяемой в открытом и закрытом тиглях, составляет 20...60 °С. В закрытых тиглях пары, образующиеся при нагревании жидкого топлива, не удаляются в окружающее пространство. Концентрация паров топлива в смеси с воздухом, при котором происходит вспышка, достигается при нагреве более низкой температуры, чем в открытых тиглях. При низкой температуре вспышки жидкого топлива ее определяют обычно в закрытых, а при высокой – в открытых тиглях. Температура вспышки мазута различных марок должна быть не ниже 80...140 °С.

Описание установки

Температуру вспышки и воспламенения определяют в открытом приборе. Прибор открытого типа состоит из металлического тигля диаметром 64 ± 1 мм, высотой 47 ± 1 мм, помещенного в металлическую песчаную баню 2 с электроподогревом (Рис. 8.1).



Рис. 8.1. Установка для определения температуры вспышки и воспламенения жидкого топлива: 1 – металлический тигель; 2 – металлическая песчаная баня с электроподогревом; 3 – термометр; 4 – передвижная лапка

Для измерения температуры жидкого топлива служит термометр 3, верхний конец которого закрепляют на штативе при помощи передвижной лапки 4. Нижний конец термометра погружают в жидкое топливо. Подогрев песчаной бани 2 осуществляется вмонтированным электронагревателем, включение которого производится двумя кнопками на панели прибора. Мощность электронагрева подбирается включением соответствующей кнопки – 150 или 250 Вт.

Порядок выполнения работы

Предварительно промытый бензином и подогретый тигель 1 помещают в песчаную баню 2 так, чтобы уровень песка был на одной высоте с уровнем топлива в тигле. Затем укрепляют лапку 4 штатива с термометром 3 на такой высоте, чтобы ртутный шарик термометра помещался посередине между дном тигля и уровнем жидкости. При испытании жидкого топлива вспышки до $210\text{ }^{\circ}\text{C}$ уровень жидкости должен находиться на расстоянии 12 мм от края тигля.

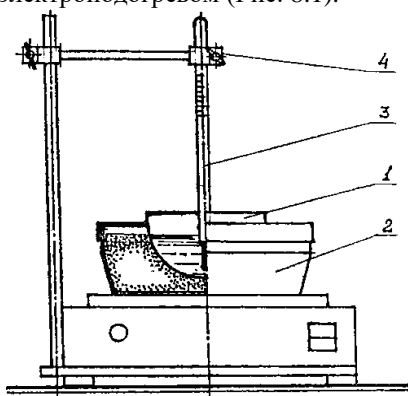
Включают электроподогрев песчаной бани. Вначале скорость повышения температуры продукта составляет 10 град/мин, а затем за $40\text{ }^{\circ}\text{C}$ до ожидаемой температуры вспышки – 4 град/мин. За $10\text{ }^{\circ}\text{C}$ до

ожидаемой температура вспышки начинают через каждые 2 с испытания на вспышку, проводя по краю тигля параллельно поверхности топлива пламенем зажигательного устройства. При этом делают два оборота: один по часовой стрелке, другой – против. Длительность испытания должна быть не более 2–3 с. Моментом вспышки считается появление над жидким топливом синего пламени, сопровождаемого обычно легким взрывом, при котором отмечается появление перебегающего и быстро исчезающего синего пламени. За температуру вспышки принимают показание термометра в момент вспышки. Допускаемое расхождение между двумя параллельными определениями для жидкого топлива с температурой вспышки выше 150 °С находится в пределах 6 °С.

Температуру воспламенения жидкого топлива определяют после установления температуры вспышки. Для этого продолжают нагревать жидкое топливо со скоростью 4 град/мин. Через каждые 2 °С повышения температуры пламенем зажигательного устройства проводят горизонтально над поверхностью тигля. Температура, при которой жидкое топливо воспламенилось и продолжает гореть не менее 5 с, является температурой воспламенения. После воспламенения топлива ослабляют лапку штатива и вынимают из тигля термометр. Тигель накрывают крышкой для прекращения доступа воздуха.

Допускаемое расхождение между двумя определениями температуры воспламенения равно 6 °С. После определения температуры воспламенения прекращают обогрев песчаной бани. При снижении температуры жидкого топлива на 40 °С возобновляют нагрев песчаной бани и испытания проводят второй раз.

Обработка результатов

Температуру вспышки и воспламенения жидкого топлива определяют с точностью 1 °С при помощи термометра. По барометру измеряют давление воздуха в условиях опыта.

Рассчитывают температуру вспышки при нормальном давлении t_{760} по эмпирической формуле (8.1). Данные заносятся в таблицу (табл. 8.1).

Таблица 8.1.

Экспериментальные значения температуры вспышки и воспламенения

Температура, °С	Опыт		Отклонение характеристики
	1-й	2-ой	
Вспышки Вспышки при нормальных условиях Воспламенения			

Определяют расхождения между полученными характеристиками жидкого топлива.

Методы оценки пожаро- и взрывоопасности объектов

Существует два метода оценки пожаро- и взрывоопасности объектов – *детерминированный и вероятностный*. Детерминированный характер носят следующие нормативные документы: «Общероссийские нормы технологического проектирования» (ОНТП) и «Правила устройства электроустановок» (ПУЭ). Вероятностный метод основан на концепции допустимого риска и предусматривает недопущение воздействия на людей ОФП с вероятностью, превышающей нормативную. Нормативным документом, основанным на вероятностном подходе, является ГОСТ 12.1.004–91 ССБТ «Пожарная безопасность. Общие требования».

ОНТП устанавливают методику и порядок определения категорий помещений и зданий производственного и складского назначения по взрывопожарной и пожарной опасности. В зависимости от категории назначаются нормативные требования по планировке и застройке, этажности, выбору строительных конструкций и строительного оборудования. Категории помещений (табл. 8.2) установлены в зависимости от агрегатного состояния горючих веществ и температуры вспышки в случае возможного пролива ЛВЖ и ГЖ. Количественным показателем категорирования является максимально возможное избыточное давление ΔP , развиваемое при сгорании взрывоопасной среды помещения.

Таблица 8.2

Категории помещений по взрывопожарной и пожарной опасности

Категория помещения	Характеристика веществ и материалов, находящихся (обращающихся) в помещении
1	2
А взрывопожароопасная	Горючие газы, легковоспламеняющиеся жидкости с температурой вспышки не более 28 °С в таком количестве, что могут образовывать взрывоопасные парогазовоздушные смеси, при воспламенении которых развивается расчетное избыточное давление взрыва в помещении, превышающее 5 кПа. Вещества и материалы, способные взрываться и гореть при взаимодействии с водой, кислородом воздуха или друг с другом в таком количестве, что расчетное избыточное давление взрыва в помещении превышает 5 кПа
Б взрывопожароопасная	Горючие пыли или волокна, легковоспламеняющиеся жидкости с температурой вспышки более 28 °С, горючие жидкости в таком количестве, что могут образовывать взрывоопасные пылевоздушные или паровоздушные смеси, при воспламенении

	которых развивается расчетное избыточное давление взрыва в помещении, превышающее 5 кПа
В1-В4 пожароопасные	Горючие и трудногорючие жидкости, твердые горючие и трудногорючие вещества и материалы (в том числе пыли и волокна), вещества и материалы, способные при взаимодействии с водой, кислородом воздуха или друг с другом только гореть, при условии, что помещения, в которых они имеются в наличии или обращаются, не относятся к категориям А или Б

Окончание табл. 8.2

1	2
Г	Негорючие вещества и материалы в горячем, раскаленном или расплавленном состоянии, процесс обработки которых сопровождается выделением лучистого тепла, искр и пламени; горючие газы, жидкости и твердые вещества, которые сжигаются или утилизируются в качестве топлива
Д	Негорючие вещества и материалы в холодном состоянии

Примечание. Разделение помещений на категории В1-В4 регламентируется положениями, изложенными в прил. 11.

После установления категории помещений устанавливают категорию зданий, в которых находятся эти помещения. Здание относится к категории А, если суммарная площадь помещений категории А превышает 5 % площади всех помещений, или 200 м².

К категории Б относится здание, если суммарная площадь помещений категорий А и Б превышает 5 % площади всех помещений или 200 м² (но при этом площадь помещения категории А меньше 5 % или 200 м²).

Если помещения оборудованы установками автоматического пожаротушения, то для зданий категорий А или Б площадь помещений соответствующих категорий должна превышать 25 % всей площади помещений или 1000 м², 3500 м² (зданий категории В) и 5000 м² (зданий категории Г).

Правила устройства электроустановок регламентируют устройство электрооборудования в производственных помещениях и в наружных технологических установках на основе *классификации взрывоопасных зон и смесей*. Взрывоопасность зон характеризуется возможностью выделения горючих газов, ЛВЖ или горючих пылей с НКП < 65 г/м³.

К зоне класса В-І относятся помещения, в которых могут образоваться взрывоопасные смеси в объеме более 5 объема помещения (при нормальных условиях работы).

В зону класса В-І А входят помещения, в которых взрывоопасные смеси в объеме более 5 объема помещения образуются лишь при авариях и неисправностях.

К зоне класса В-І Б относят помещения, в которых имеются горючие газы и пары с НКП > 15 % по объему, а также обладающие режимом

запахом; возможно образование лишь локальных взрывоопасных смесей в объеме менее 5 % объема помещения.

В зону класса В-I Г входят наружные установки, содержащие горючие газы и ЛВЖ.

К зоне класса В-II относят помещения, в которых могут образовываться взрывоопасные пылевоздушные смеси при нормальном режиме работы.

К зоне В-II А – только при авариях и неисправностях.

К пожароопасным зонам в ПУЭ относят помещения и наружные установки, содержащие: зона П-I – помещения с ГЖ; зона П-II – горючие пыли с НКП > 65 г/м³; зона П- II А – твердые горючие материалы, не образующие взрывоопасные смеси; зона П-III – наружные установки с ГЖ или твердыми горючими материалами.

Как уже отмечалось, ГОСТ 12.1.004–91 «Пожарная безопасность. Общие требования» предусматривает определение вероятности воздействия на людей ОФП (опасных факторов пожара) $q_{о.ф.п}$ и сравнение ее с нормативной вероятностью воздействия $Q_{о.ф.п}^H$ (принимается равной 10^{-6} /год)

$$q_{о.ф.п} < Q_{о.ф.п} \quad (8.2)$$

Достижение требуемой вероятности воздействия на персонал ОФП начинается с правильного проектирования или выбора производственного здания. Оно считается правильно спроектированным в том случае, если наряду с решением функциональных, прочностных, санитарных и других технических и экономических задач обеспечены условия пожарной безопасности.

Методика определения категории пожаро- и взрывоопасности объекта

Определение категорий помещений и зданий предприятий производится на стадии проектирования в соответствии с требованиями НПБ 105-03 Определение категорий помещений, зданий и наружных установок по взрывопожарной и пожарной опасности. Отнесение помещения к категориям А и Б (взрыво- и пожароопасным) производится на основании анализа физико-химических свойств хранящихся в нем веществ и материалов, а также по величине избыточного давления ΔP , кПа.

Избыточное давление взрыва ΔP для индивидуальных веществ, состоящих из атомов С, Н, N, О, Cl, Br, J, F, определяется по формуле

$$\Delta P = (P_{max} - P_0) \frac{mz}{V_{св}\rho} \cdot \frac{100}{C_{ст}} \cdot \frac{1}{K_n} \quad (8.3)$$

где P_{max} – максимальное давление взрыва стехиометрической ГВС или ПВС в замкнутом объеме, при отсутствии данных, кПа (при отсутствии

данных принимать $P_{max}=900$ кПа); P_o – начальное давление, кПа (принимать $P_o=101$ кПа); m – масса горючего газа или паров ЛВЖ и ГЖ, вышедшая в результате аварии в помещение, кг (задается преподавателем); z – коэффициент участия горючего во взрыве (см. прил. 11); $V_{св}$ – свободный объем помещения, м³ (принимается равным 80 % от геометрического объема помещения); K_n – коэффициент, учитывающий негерметичность помещения, $K_n=3$; ρ – плотность вещества, кг/м³ (см. прил. 13); C_{cm} – стехиометрическая концентрация ГТ или паров ЛВЖ и ГЖ, об. %:

$$C_{cm} = \frac{100}{1 + 4,84\beta}, \quad (8.4)$$

где β – стехиометрический коэффициент кислорода в реакции горения, определяемый по формуле:

$$\beta = n_c + \frac{n_n - n_x}{4} - \frac{n_o}{2}, \quad (8.5)$$

где n_c , n_n , n_o , n_x – число атомов С, Н, О и галогенов в молекуле горючего (см. прил. 13, при отсутствии данных принимать $\beta=1$).

Расчет ΔP для индивидуальных веществ, кроме упомянутых выше, а также для смесей, может быть выполнен по формуле

$$\Delta P = \frac{mH_T P_o z}{V_{св} \rho_v C_p T_o} \cdot \frac{1}{K_n}, \quad (8.6)$$

где H_T – теплота сгорания, Дж/кг (см. прил. 13); ρ_v – плотность воздуха до взрыва при начальной температуре T_o , кг/м³ ($\rho_v=1293$ кг/м³); C_p – теплоемкость воздуха, Дж/(кг·К); ($C_p=1,01 \cdot 10^3$ Дж/(кг·К)); T_o – начальная температура воздуха, К ($T_o=293$ К).

Расчет избыточного давления взрыва для горючих пылей необходимо проводить по методике, изложенной в п. 3.12–3.18 НПБ 105-03 Определение категорий помещений, зданий и наружных установок по взрывопожарной и пожарной опасности.

После вычисления избыточного давления по формулам (8.3) и (8.6) необходимо сравнить полученное значение с 5 кПа и на основании анализа свойств вещества сделать один из следующих выводов:

1) в случае, если $\Delta P > 5$ кПа, то помещение относят к категории А либо Б в зависимости от физико-химических свойств хранящихся горючих веществ и их количества;

2) в случае, если $\Delta P < 5$ кПа, то помещение относят к категориям В1–В4, в таких случаях:

- вещества, хранящиеся в помещении, могут только гореть;
- помещение не относится к категориям А или Б.

Определение пожароопасной категории помещения В1-В4 осуществляется исходя из значения удельной пожарной нагрузки, т.е. теплоты сгорания всех имеющихся в помещении горючих и трудногорючих материалов, приходящихся на единицу площади пола помещения. Величину постоянной пожарной нагрузки (количество находящихся в помещении веществ постоянно) определяют по формуле

$$P = \frac{\sum_{i=1}^n M_i H_{pi}}{F}, \quad (8.7)$$

где n – количество горючих и трудногорючих веществ, находящихся в помещении, кг (задается преподавателем); M_i – масса i -го материала пожарной нагрузки, кг (задается преподавателем); H_{pi} – теплота сгорания i -го материала пожарной нагрузки, МДж/кг (см. прил. 14); F – площадь помещения, м² (определяется по плану здания).

Рассчитанное по формуле (8.7) значение удельной пожарной нагрузки P сравнивают с нормативным значением удельной пожарной нагрузки (см. прил. 10) и в зависимости от этого относят помещение к категориям В1-В4.

Категории остальных помещений в здании (не заданных преподавателем) определяются исходя из назначения помещения. Определение категорий помещений следует осуществлять путем последовательной проверки принадлежности помещения к категориям от высшей (А) к низшей (Д).

Категорию здания определяют в зависимости от суммарной площади помещений различных категорий, расположенных в здании согласно требованиям п. 4 НПБ 105-03 Определение категорий помещений, зданий и наружных установок по взрывопожарной и пожарной опасности.

Пожарная профилактика (ПП) обеспечивается различными способами и средствами: технологическими, строительными, организационно-техническими. ПП является важнейшей составной частью общей проблемы обеспечения пожаро- и взрывоопасности различных объектов, поэтому ей уделяется первостепенное внимание при решении вопросов защиты объектов от пожаров и взрывов. ПП можно представить в виде двух систем: системы предотвращения пожара и противопожарной защиты. Оценку пожаровзрывоопасности производств, рассмотренную в предыдущей лабораторной работе, также можно отнести к ПП.

Пожарная профилактика при проектировании и строительстве промышленного предприятия включает решение следующих вопросов:

- повышение огнестойкости зданий и сооружений;
- зонирование территории;

- применение противопожарных разрывов;
- применение противопожарных преград;
- обеспечение безопасной эвакуации людей на случай возникновения пожара;
- обеспечения удаления из помещения газов и дыма при пожаре.

Огнестойкость конструкций характеризуется пределом огнестойкости, представляющим собой время в часах от начала испытания конструкции по стандартному температурному режиму до возникновения одного из следующих признаков: образование в конструкции трещин или отверстий, сквозь которые проникают продукты горения или пламя; повышение температуры на необогреваемой поверхности конструкции в среднем более чем на 140 °С; потеря конструкцией своей несущей способности; переход горения в смежные конструкции или помещения; разрушение узлов крепления конструкции.

В зависимости от величины предела огнестойкости основных строительных конструкций и пределов распространения огня по этим конструкциям здания и сооружения по огнестойкости подразделяют на пять степеней (I, II, III, IV, V) по мере снижения требований.

Повысить огнестойкость зданий и сооружений можно облицовкой или оштукатуриванием металлических конструкций (например, гипсовыми плитами); оштукатуриванием деревянных конструкций известково-цементной, асбестоцементной или гипсовой штукатуркой; огнезащитной пропиткой древесины антипиренами – химическими веществами (фосфорнокислый аммоний, сернокислый аммоний), придающими ей негорючесть; покрытие конструкций огнезащитными красками.

Зонирование территории заключается в группировании при генеральной планировке предприятий в отдельные комплексы объектов, родственных по функциональному назначению и признаку пожарной опасности. При этом сооружения с повышенной пожарной опасностью располагаются с подветренной стороны. Сюда же относится и правильное устройство внутризаводских ворот, которые должны обеспечивать беспрепятственный удобный проезд пожарных автомобилей к любому зданию, а также выбор мест расположения пожарных депо. Одна из сторон предприятия должна примыкать к дороге общего пользования или сообщаться с ней проездами.

Для предупреждения распространения пожара с одного здания на другое между ними предусматривают *противопожарные разрывы*. При определении размеров противопожарных разрывов учитывают степень огнестойкости зданий. Регулируемые нормами величины противопожарных разрывов между производственными и

вспомогательными зданиями, сооружениями и закрытыми складами приведены в табл. 8.3.

Таблица 8.3.

**Величины противопожарных разрывов между
производственными и вспомогательными зданиями**

Степень огнестойкости одного здания или сооружения	Противопожарный разрыв (м) при степени огнестойкости другого здания или сооружения		
	I и II	III	IV и V
I	2	3	4
I и II	9	9	12
III	9	12	15
IV и V	12	15	18

При определенных условиях, исключающих возможность возникновения или распространения пожара, разрывы не нормируются.

К *противопожарным преградам* относятся стены, перегородки, перекрытия, двери, ворота, люки, тамбур-шлюзы и окна. Противопожарные стены должны быть выполнены из негоряемых материалов, иметь предел огнестойкости не менее 2,5 ч и опираться на фундаменты. Противопожарные стены рассчитывают на устойчивость с учетом возможности одностороннего обрушения перекрытий и других конструкций при пожаре.

Противопожарные двери, окна и ворота в противопожарных стенах должны иметь предел огнестойкости не менее 1,2 ч, а противопожарные перекрытия – не менее 1 ч. Такие перекрытия не должны иметь проемов и отверстий, через которые могут проникать продукты горения при пожаре.

При проектировании зданий должна быть предусмотрена безопасная эвакуация людей на случай возникновения пожара. При возникновении пожара люди должны покинуть любое здание в течение нормированного минимального времени, которое определяется кратчайшим расстоянием от места нахождения до выхода из здания наружу.

Количество эвакуационных выходов из производственного здания или сооружения должно быть, как правило, не менее двух. Эвакуационные выходы располагают рассредоточено.

Все пути эвакуации (проходы, коридоры, лестницы и т.д.) должны иметь, по возможности, ровные вертикальные ограждающие конструкции без выступов, все виды путей эвакуации должны иметь обычное и аварийное освещение. Минимальная ширина коридора или прохода определяется расчетом, но должна быть не менее 1,0 м.

Расстояние от наиболее удаленного рабочего места до ближайшего эвакуационного выхода и расстояние по коридору от двери наиболее удаленного помещения не должны превышать нормированных значений.

Минимальная ширина лестничных маршей определяется расчетом, но не должна быть меньше установленной по условиям одиночного перемещения людей (2,4 м).

Ширина эвакуационного выхода из производственного здания принимается в зависимости от общего количества людей, эвакуирующихся через этот выход, по нормам, приведенным в табл. 7.4. Она должна быть в любом случае не менее 0,8 м.

Таблица 8.4

Ширина эвакуационного выхода

Категория помещения	Степень огнестойкости здания	Количество людей на 1м ширины эвакуационного выхода
1	2	3
А и Б	I, II, III А	85
В	I, II, III, III А III Б, IV	175 120

Окончание таблицы 8.4

1	2	3
	V	85
Г и Д	I, II, III, III А, III Б, IV, V	260; 180; 130

В специальной литературе регламентируются и другие условия обеспечения безопасной эвакуации людей при пожаре.

Величина необходимого времени эвакуации людей регламентируется Техническим регламентом о требованиях пожарной безопасности (с изменениями на 30 апреля 2021 года) Для помещений производственных зданий I, II и III степени огнестойкости эта величина приведена в табл. 8.5.

Таблица 8.5.

Величина необходимого времени эвакуации людей из производственных зданий

Категория производства	Необходимое время эвакуации (мин) при объеме помещения, тыс. м ³				
	До 15	30	40	50	60 и более
А, Б	0,50	0,75	1	1,50	1,75
В	1,25	2	2	2,50	3
Г, Д	Не ограничивается				

Удаление газов и дыма из горящих помещений производится через оконные проемы, а также аэрационные фонари и с помощью специальных дымовых люков, легкобрасываемых конструкций. Дымовые люки устанавливаются в подвальных помещениях, в перекрытиях складских и безфонарных производственных зданий. Площадь сечения дымовых люков определяется расчетом.

Легкобрасываемые конструкции используют для удаления продуктов горения при взрыве с целью снижения давления до величин,

безопасных для прочности и устойчивости строительных конструкций. Они представляют собой элементы наружных стен (стеновые) или крыши (крышевые), вскрываемые при повышении давления внутри здания. Площадь сечения легкосбрасываемых конструкций также определяется расчетом.

Несмотря на принимаемые меры, на производстве в любой момент может возникнуть необходимость локализации (тушения) пожара.

Проектирование эвакуационных мероприятий

Требования к эвакуационным выходам и путям эвакуации и расчет времени эвакуации персонала через эвакуационные выходы регламентируются Техническим регламентом о требованиях пожарной безопасности (с изменениями на 30 апреля 2021 года).

Для обеспечения безопасности людей при пожарах в зданиях и сооружениях предусматриваются эвакуационные пути, по которым люди могут достичь безопасного места. При расчете эвакуации необходимо учитывать два этапа:

- эвакуацию людей и материальных ценностей из отдельных помещений;
- эвакуацию из зданий в целом.

Особое значение имеют эвакуационные выходы. По конструктивному решению конструктивные элементы выходов должны быть большей или равной степени огнестойкости, чем здание. Выходы считают эвакуационными, если они ведут:

- а) из помещений первого этажа непосредственно наружу или к выходу через коридор, лестничную клетку, вестибюль;
- б) из помещений любого этажа в коридоры, ведущие к лестничной клетке, имеющей выход непосредственно наружу или через вестибюль;
- в) из помещений любого этажа в соседние помещения на этом этаже, обеспеченные выходами, указанными в а) и б).

Число эвакуационных выходов должно быть не менее двух.

На план здания наносят эвакуационные выходы и пути эвакуации. Расчетное время эвакуации определяют исходя из протяженности эвакуационных путей и скорости движения людских потоков на всех участках пути от наиболее удаленной точки помещения до эвакуационных выходов.

Средства и методы тушения пожаров

Процесс горения прекращается, если очаг горения изолируется от воздуха; концентрация кислорода снижается до предельного значения (для большинства веществ – 12...15 %); горящие вещества охлаждаются ниже температуры самовоспламенения, воспламенения; осуществляется

интенсивное ингибирование (торможение скорости химической реакции и пламени) и в некоторых других случаях.

Способы пожаротушения можно классифицировать по виду применяемых огнетушащих веществ (составов), методу их применения (подачи), окружающей обстановки, назначению и т.д. Все способы пожаротушения прежде всего подразделяются на *поверхностное тушение*, называемое также тушением пожара по площади (можно применять для всех видов пожаров), и *объемное тушение*, заключающееся в создании района пожара среды, не поддерживающей горения (можно применять в ограниченном объеме – отсеках, галереях и т.п.).

Вещества, которые способствуют созданию перечисленных условий, называются *огнетушащими*. Они должны обладать высоким эффектом тушения при относительно малом расходе, быть дешевыми и безопасными в обращении, не причинять вреда материалам и предметам. Основными огнегасительными веществами являются вода, водные растворы, водяной пар, пена, углекислота, инертные газы, галоидированные углеводороды, сжатый воздух, порошки, песок, земля.

Вода и основанные на ней огнегасительные вещества (водные эмульсии, водяной пар и т.п.) обладают высокой теплоемкостью и теплотой парообразования. Наряду с достоинствами, она обладает свойствами, ограничивающими область ее применения. Вода оказывается малоэффективной при тушении нефтепродуктов и многих других горючих жидкостей, так как они всплывают и продолжают гореть на ее поверхности. Вода обладает электропроводностью, и ее нельзя применять для тушения горючих объектов, находящихся под электрическим напряжением.

Пена характеризуется кратностью и стойкостью. Кратность пены – это отношение ее объема к объему исходного продукта. Стойкость – время от момента ее получения до полного распада. Пену делят на химическую и воздушно-механическую. Она применяется для тушения ЛВЖ, ГЖ и нефтепродуктов. Огнегасительный эффект при этом достигается за счет изоляции поверхности от окружающего воздуха.

Углекислота в снегообразном и газообразном состоянии применяется в огнетушителях и стационарных установках для тушения пожаров в закрытых помещениях и небольших открытых загораний. Огнегасительная концентрация – примерно 30 % по объему. Углекислота не проводит электрический ток, поэтому ее можно применять для тушения электроустановок, находящихся под напряжением.

Инертные газы, применяемые для тушения загораний, снижают концентрацию кислорода в воздухе и уменьшают тепловой эффект

реакции за счет потерь тепла на нагревание. К ним относят: азот, аргон, гелий, дымовые и отработанные газы. Относительная концентрация газов составляет 30...36 % по объему.

Галоидоуглеводороды (газы или жидкости) замедляют реакцию горения, поэтому их называют ингибиторами, флегматизаторами или антикатализаторами. Сюда относят: бромистый метилен, йодистый метилен, бромистый метил, дихлормонофторметан и др.

Сжатый воздух используется для тушения ГЖ с $T_{всп}$ выше 60 °С методов их перемешивания. Горение прекращается при снижении температуры верхнего слоя жидкости ниже температуры воспламенения.

Порошковые составы на основе карбонатов натрия применяются наиболее широко, несмотря на их высокую стоимость, сложность заключается в эксплуатации и хранении. В частности, они являются единственным средством тушения пожаров щелочных металлов и металлоорганических соединений. Для тушения таких пожаров применяются также песок, земля, флюсы.

Различают первичные, стационарные и передвижные средства пожаротушения. К *первичным средствам пожаротушения* относятся огнетушители, гидромомпы (небольшие поршневые насосы), ведра, бочки с водой, лопаты, ящики с песком, асбестовые полотна, войлочные маты, кошмы, ломы, пилы, топоры. Огнетушители бывают химические пенные (ОХП-10, ОХПБ-10 и другие), углекислотные (ОУ-2, ОУ-5, ОУ-8, ОУ-15), углекислотно-бромэтиловые (ОУБ-3, ОУБ-7), хладоновые (ОХ-3), порошковые (ОПС-6, ОПС-10). На рис. 7.2. показаны устройства огнетушителей ОХП-10 и ОУ-2.

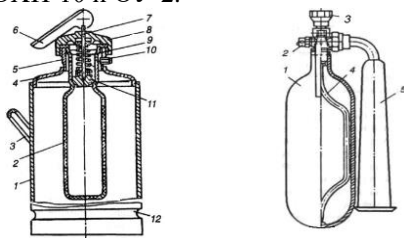

а

б

Рис. 8.2. Огнетушители: а – ОХП-10 (1 – корпус; 2 – кислотный стакан; 3 – боковая ручка; 4 – переходник горловины; 5 – горловина; 6 – рукоятка; 7 – шток; 8 – крышка; 9 – пружина; 10 – спрыск; 11 – резиновый клапан; 12 – дно); б – ОУ-2 (1 – баллон; 2 - предохранитель; 3 – запорный вентиль; 4 – сифонная трубка; 5 – раструб-снегообразователь)

Стационарные средства пожаротушения представляют собой неподвижно смонтированные аппараты, трубопроводы и оборудование, которые предназначаются для подачи огнегасительных средств к местам загорания. К ним относятся средства пожарного водоснабжения, спринклерные и дренчерные установки, устройства пожарной связи и сигнализации.

Пожарное водоснабжение населенных мест и промышленных предприятий может быть безводопроводным (естественные и искусственные водоемы, резервуары) и водопроводным. Безводопроводное водоснабжение допускается для сравнительно небольших предприятий (территория не более 20 га) с категорией производства Г, Д и с расходом воды на наружное пожаротушение не более 20 л/с.

Водопроводное водоснабжение более надежно и совершенно. Водопровод состоит из водозаборных сооружений, насосной станции первого подъема, подающей воду на очистные сооружения; резервуаров чистой воды, из которых вода насосной станции второго подъема подается по водопроводам в водопроводную сеть и водонапорную башню. Пожарные водопроводы объединяют с водопроводами другого назначения. Для отбора воды на пожарные нужды на водопроводных линиях устанавливают пожарные гидранты подземного и надземного исполнения. Для отыскания гидрантов на стенах зданий, заборах устанавливают соответствующие указатели. Пожарные гидранты размещают на расстоянии не более 150 м друг от друга, не далее 2,5 м от края дороги и не менее 5 м от стен зданий. Для тушения пожаров в начальной стадии внутри зданий предусматриваются внутренние пожарные водопроводы. Внутренние пожарные краны с присоединенными к ним рукавами и стволами устанавливают в нишах и шкафчиках у входов, на площадках отопливаемых лестничных клеток, в коридорах и других доступных местах на высоте 1,35 м от уровня пола.

Спринклерные установки предназначены для автоматической подачи воды или воздушно-механической пены на тушение пожара внутри здания. Они бывают водяными, применяемыми в отопливаемых помещениях (температура воздуха выше 4 °С), и воздушными, устраиваемыми в неотапливаемых помещениях. Спринклерная установка представляет собой систему трубопроводов, на которых установлены спринклерные головки. Отверстие в диафрагме головки закрывается стеклянным клапаном и удерживается легкоплавким замком, состоящим из фигурных пластин, которые связаны между собой легкоплавким припоем на основе висмута, свинца, кадмия и олова.

Припой рассчитан на определенную температуру плавления. При достижении температурой воздуха в помещении температуры плавления

припая замок разрушается, и из отверстия спринклерной головки начинает поступать вода или пена. Одновременно подается сигнал тревоги.

Дренчерные установки отличаются от спринклерных тем, что в дренчерных головках отсутствуют клапан и легкоплавкий замок. Дренчерные установки бывают ручного и автоматического включения с клапаном группового действия. При автоматическом включении одновременно подается сигнал тревоги.

Площадь пола, защищаемая одним спринклерным краном, не должна превышать 12 м², а дренчерным – 9 м². Область применения спринклерных и дренчерных установок определена Техническим регламентом о требованиях пожарной безопасности (с изменениями на 30 апреля 2021 года).

Устройства пожарной связи и сигнализации в значительной степени влияют на успешное тушение пожара. *Пожарной связью* называется комплекс устройств, позволяющих быстро принимать сообщения о возникновении пожара и оперативно отдавать необходимые распоряжения по его ликвидации. Система пожарной сигнализации состоит из пожарных извещателей, линий связи и приемных станций.

Связь пожарной охраны по своему назначению делится на связь извещения, диспетчерскую и связь на пожаре.

Применяют лучевую и кольцевую (более экономичную) схему включения извещателей. Автоматические извещатели делятся на тепловые, ультрафиолетового излучения (световые), ионизационные (дымовые), ультразвуковые, инфракрасные и др. По принципу действия извещатели делятся на максимальные и дифференциальные.

Передвижные средства пожаротушения – пожарные машины делятся на основные, имеющие насосы для подачи воды и других огнегасительных веществ к месту пожара, и специальные, не имеющие насосов и предназначенные для различных работ при тушении пожара. К основным пожарным машинам относятся пожарные автомобили, автоцистерны, автонасосы, мотопомпы, пожарные поезда, теплоходы, танки, самолеты и др. К специальным машинам относятся автомобили службы связи и освещения, автолестницы, самоходные лафетные стволы и др.

На промышленном предприятии ответственность за соблюдение необходимого противопожарного режима и своевременное выполнение противопожарных мероприятий возлагается на руководителя предприятия и руководителей подразделений. Руководители предприятия обязаны: обеспечить полное и своевременное выполнение правил пожарной безопасности и противопожарных требований строительных норм при проектировании, строительстве и эксплуатации

подведомственных им объектов; организовать на предприятии пожарную охрану, добровольную пожарную дружину (ДПД) и пожарно-техническую комиссию (ПТК) и руководить ими; предусматривать необходимые ассигнования на содержание пожарной охраны, приобретение средств пожаротушения; назначать лиц, ответственных за пожарную безопасность подразделений и сооружений предприятия.

Руководители предприятия имеют право налагать дисциплинарные взыскания на нарушителей правил и требований пожарной безопасности, ставить вопрос о привлечении виновных в нарушении этих правил к судебной ответственности.

Все трудящиеся при поступлении на работу проходят вводный и первичный (на рабочем месте) инструктаж о мерах пожарной безопасности по утвержденной программе с соответствующей регистрацией. На объектах, имеющих повышенную пожарную опасность, проводятся занятия по пожарно-техническому минимуму. Не реже одного раза в год должны проводиться повторные инструктажи.

Для каждого предприятия (цеха, лаборатории, мастерской, склада и т.д.) на основе Постановления от 16 сентября 2020 года N 1479 «Об утверждении Правил противопожарного режима в Российской Федерации (с изменениями на 21 мая 2021 года)» разрабатываются общеобъектовая и цеховые противопожарные инструкции.

Разработку противопожарных мер и контроль за их осуществлением предприятиями в нашей стране осуществляют органы Государственного пожарного надзора.

Контрольные вопросы

1. Что такое пожарная безопасность объекта?
2. Какие основные нормативные документы регламентируют требования к пожаро- и взрывобезопасности промышленных объектов?
3. Перечислите опасные факторы пожара.
4. Какие группы горючести веществ Вы знаете?
5. По каким показателям оценивается пожаро- и взрывобезопасность промышленных объектов?
6. Перечислите виды горения.
7. С какой целью определяют температуру вспышки? Температуру воспламенения?
8. Методы оценки пожаро- и взрывоопасности предприятий.
9. Назовите категории помещений по пожаро- и взрывоопасности.
10. Классификация взрывоопасных зон и смесей по ПУЭ.
11. Что понимают под пожарной профилактикой?
12. Какие вопросы решаются при проектировании и строительстве промышленного объекта?

13. Как можно повысить огнестойкость зданий и сооружений?
14. В чем смысл зонирования территории промышленного предприятия?
15. Что учитывается при устройстве противопожарных разрывов и противопожарных преград?
16. Проектирование безопасной эвакуации людей на случай возникновения пожара.
17. От чего зависит необходимое время эвакуации людей из производственных помещений?
18. Назовите условия, необходимые для прекращения горения.
19. Классификация методов и средств тушения пожаров.
20. В каком случае для тушения пожаров следует применять:
 - а) воду;
 - б) пену;
 - в) инертные разбавители;
 - г) галогенуглеводородные составы;
 - д) хладоны или сжатый газ;
 - е) порошки;
 - ж) комбинированные составы?
21. Назовите основные способы подачи огнетушащих веществ (составов).
22. Методика расчета режима пожаротушения и выбор средств тушения пожара.

Лабораторная работа № 9

Обучение навыкам сердечно-лёгочной и мозговой реанимации на тренажере «Максим 3-0IE»

Цель работы: Отработать навыки по проведению следующих реанимационных мероприятий: – диагностирование состояния пострадавшего (измерение пульса, определение состояния зрачков); – выполнение непрямого массажа сердца; – выполнение искусственной вентиляции легких (ИВЛ) способом «изо рта в рот».

Порядок выполнения искусственного дыхания

Искусственное дыхание, как и нормальное естественное дыхание, имеет целью обеспечить газообмен в организме, т.е. насыщение крови пострадавшего кислородом и удаление из крови углекислого газа. Кроме того, искусственное дыхание, воздействуя рефлекторно на дыхательный центр головного мозга, способствует тем самым восстановлению самостоятельного дыхания пострадавшего. Кровь, насыщенная кислородом, посылается сердцем ко всем органам, тканям и клеткам, в

которых благодаря атому продолжают нормальные окислительные процессы. Среди большого числа существующих ручных (без применения специальных аппаратов) способов выполнения искусственного дыхания наиболее эффективным является способ «изо рта в рот» или «изо рта в нос». Он заключается в том, что оказывающий помощь вдвухает воздух из своих легких в легкие пострадавшего через его рот или нос. Перед началом искусственного дыхания необходимо быстро выполнить следующие операции: – освободить пострадавшего от стесняющей дыхание одежды; – уложить пострадавшего на спину на горизонтальную поверхность; – максимально запрокинуть голову пострадавшего назад, положив под затылок ладонь одной руки, а второй рукой надавливать на лоб пострадавшего до тех пор, пока подбородок и его нос окажутся на одной линии с шеей. При таком положении головы язык отходит от входа в гортань, обеспечивая тем самым свободный проход для воздуха и легкие. Вместе с тем при таком положении головы обычно рот раскрывается. Для сохранения достигнутого положения головы под лопатки следует подложить валик из свернутой одежды; – по окончании подготовительных операций оказывающий помощь делает глубокий вдох и затем с силой выдыхает воздух в рот пострадавшего; – при этом он должен охватить своим ртом весь рот пострадавшего, а своей щекой или пальцами зажать ему нос. Затем оказывающий помощь откидывается назад, освобождая рот и нос пострадавшего, и делает новый вдох. В этот период грудная клетка пострадавшего опускается и происходит пассивный выдох. Контроль за поступлением воздуха осуществляется на глаз по расширению грудной клетки при каждом вдвухании.

Порядок выполнения наружного массажа сердца

Массаж сердца (искусственные ритмичные сжатия сердца пострадавшего, имитирующие его самостоятельные сокращения), проводят для искусственного поддержания кровообращения в организме пострадавшего и восстановления нормальных естественных сокращений сердца. Так как при кровообращении ко всем органам и тканям доставляется кислород, то при массаже необходимо обогащать кровь кислородом, что достигается искусственным дыханием. Таким образом, одновременно с массажем сердца должно проводиться искусственное дыхание. Восстановление нормальных естественных сокращений сердца, т.е. восстановление самостоятельной работы сердца, происходит при его массаже и в результате механического раздражения сердечной мышцы (миокарда). При оказании помощи пострадавшему проводят так

называемый непрямой или наружный массаж сердца ритмичным надавливанием на грудь, т.е. на переднюю стенку грудной клетки пострадавшего. В результате этого сердце сжимается между грудиной и позвоночником и выталкивает из своих полостей кровь. После прекращения надавливания грудная клетка и сердце распрямляются, и сердце заполняется кровью, поступающей из вен. У человека, находящегося в состоянии клинической смерти, грудная клетка из-за потери мышечного напряжения легко смещается (сдавливается) при надавливании на нее, обеспечивая необходимое сжатие сердца. Давление крови в артериях, возникающее в результате непрямого массажа сердца, достигает сравнительно большого значения – 10–12 кПа (80–100 мм рт. ст.) и оказывается достаточным, чтобы кровь поступала ко всем органам и тканям тела пострадавшего. Этим самым сохраняется жизнедеятельность организма в течение всего времени, пока проводится массаж сердца и искусственное дыхание. Подготовка к массажу сердца является одновременно подготовкой к проведению искусственного дыхания, поскольку массаж сердца должен проводиться совместно с искусственным дыханием. Для выполнения массажа пострадавшего укладывают на спину на 6 жесткую поверхность, обнажают его грудь, расстегивают стесняющие дыхание предметы одежды. При проведении массажа сердца оказывающий помощь встает с какой-либо стороны пострадавшего и занимает такое положение, при котором возможен более или менее значительный наклон над ним. Определив прощупыванием место надавливания (оно находится примерно на два пальца выше мягкого конца грудины), оказывающий помощь кладет на него нижнюю часть ладони одной руки, а затем сверху этой руки под прямым углом кладет другую руку и надавливает на грудную клетку пострадавшего, слегка помогая при этом наклоном всего корпуса. При этом предплечья и плечевые кисти рук оказывающего помощь должны быть раздвинуты до отказа, а пальцы обеих рук, сведенные вместе, не должны касаться грудной клетки пострадавшего. При проведении массажа следует надавливать быстрым толчком так, чтобы сместить нижнюю часть грудины вниз на 3–4 см, а у полных людей на 5–6 см. Усилие при надавливании концентрируется на нижней части грудины, которая является более подвижной. Следует избегать надавливания на верхнюю часть грудины, а также на окончания нижних ребер, так как это может привести к их перелому. Нельзя надавливать ниже края грудной клетки, так как можно повредить расположенные здесь органы, в первую очередь печень. Надавливание (толчок) на грудину следует повторять примерно раз в 1 с. чтобы создать достаточный кровоток. После быстрого толчка руки должны оставаться в достигнутом положении в течение примерно 0.5 с. Если оказывающих помощь двое, то один из них

проводит искусственное дыхание, а другой – массаж сердца. Целесообразно поочередно проводить искусственное дыхание и массаж сердца, сменяя друг друга через каждые 5 – 10 мин. При этом порядок оказания помощи должен быть следующим: после двух глубоких выдохов выполняют тридцать надавливаний на грудную клетку

Тренажер «Максим 3-01Е» позволяет проводить следующие действия:

- не прямой массаж сердца;
- искусственную вентиляцию легких способами «изо рта в рот» и «изо рта в нос» (в дальнейшем ИВЛ);
- имитировать состояние пострадавшего (пульс, зрачки и т.д.).

Контролировать:

- правильность положения головы и состояние поясного ремня;
- правильность проведения непрямого массажа сердца;
- достаточность воздушного потока при проведении ИВЛ;
- правильность проведения тестовых режимов реанимации пострадавшего одним или двумя спасателями;
- состояние зрачков у пострадавшего.

После правильно проведенного комплекса реанимации тренажер автоматически «оживает»: появляется пульс на сонной артерии, сужаются зрачки пострадавшего. Настенное табло является изображением торса человека со световой сигнализацией действий по реанимации пострадавшего. Табло подключается к электронному пульту контроля и

позволяет наглядно демонстрировать процесс реанимации.

Для проведения занятий следует: собрать манекен, закрепив руки и ноги, положить тренажер горизонтально, подключить адаптер к сети 220В 50Гц. Или специальным кабелем к источнику постоянного тока 12 -14 В. Подключить торс к пульту контроля с помощью разъема на задней панели пульта. Включить тумблер подачи питания расположенный на задней панели электронного пульта. При этом на пульте включится зеленый сигнал «вкл. сеть», а также красные, сигнализирующие о том, что пояс пострадавшего застегнут, а голова не запрокинута (Аналогичные сигналы на настенном табло). Тренажер «Максим 3 -01Е» используется в пяти режимах, описание которых приводится ниже.

Учебный режим

Используется для отработки отдельных элементов реанимации.

Порядок действий:

1. Обеспечить правильное запрокидывание головы тренажера (при угле запрокидывания 15-20 градусов включается зеленый

сигнал «Правильное положение»);

2. Расстегнуть пояс (включается зеленый сигнал);
3. Руки спасателя при отработке навыков непрямого отrockта сердца, должны находиться выше конца мечевидного отростка грудины, приблизительно на расстоянии 2-х диаметров пальцев руки. В случае неправильного положения, включается красный сигнал «Положение рук», и действие спасателей будут считаться неправильными.
4. Провести по правилам оказания первой медицинской помощи непрямой массаж сердца. При прикладываемом усилии 25 кгс, а глубине продавливания 3-5 см., включается зеленый сигнал «Положение рук». При усиллии свыше 32 кгс. (смещении грудины более чем 5 см), включаются два красных сигнала «Перелом ребер».
5. Провести по правилам оказания первой медицинской помощи ИВ Л. При достаточно интенсивном поступлении воздуха в легкие (скорость воздушного потока не менее 2 л/с и объем не менее 400-500 куб. см.), включается зеленый сигнал - «Нормальный объем воздуха».
6. Проконтролировать на сонной артерии тренажера наличие пульса можно, включив кнопку «Пульс».
7. Проверить состояние зрачков глаз «Пострадавшего», оттянув веко вверх. При этом зрачки глаз будут расширены - «Пострадавший» находится в состоянии клинической смерти. При включении кнопки «Пульс», зрачки глаз тренажера становятся нормальными - функции пострадавшего восстановлены. Кроме этого, каждое нажатие, при выполнении непрямого массажа сердца, сопровождаются сужением зрачков глаз «Пострадавшего».
8. На демонстрационном табло, вся световая сигнализация о действиях спасателей идентична сигнализации на электронном пульте.

Внимание, после выполнения всех учебных действий необходимо нажать кнопку «Сброс», при этом включается зеленый сигнал «Сброс».

Режим реанимации одним спасателем («2-15»).

Используется для отработки действий по реанимации пострадавшего одним человеком.

Порядок действия:

1. Нажать кнопку «Сброс».

2. Убедиться в правильном положении головы (зеленый сигнал).
3. Расстегнуть пояс пострадавшему (зеленый сигнал).
4. Выбрать режим «2-15», нажав соответствующую кнопку.
5. Начать реанимационные мероприятия по правилам проведения первой медицинской помощи (2ИВЛ + 15 нажатий, 5-6 циклов в течение минуты).
6. При неправильных действиях включается один из красных сигналов на пульте контроля и красный сигнал «Сбой режима». При правильных действиях в течение 1 минуты тренажер «оживает», появляется пульс на сонной артерии, зрачки глаз сужаются.

Режим реанимации двумя спасателями («1-5»)

Используется для отработки действий по реанимации «Пострадавшего» двумя спасателями.

Порядок действий:

1. Нажать кнопку «Сброс».
2. Убедиться в правильном положении головы (зеленый сигнал).
3. Расстегнуть пояс пострадавшему (зеленый сигнал).
4. Выбрать режим «1-5», нажав соответствующую кнопку.
5. Начать реанимационные мероприятия по правилам проведения первой медицинской помощи (1ИВЛ + 5 нажатий, 10-12 циклов в течение минуты).

Сигнализация и результат работы аналогичны пункту 6 раздела 2.

Режим сердечно-легочной реанимации, предложенный Европейским Советом по реанимации (ERC) («2-30»)

Применяется в случае невозможности определения времени нахождения пострадавшего в состоянии клинической смерти. Порядок действий:

1. Нажать кнопку «Сброс».
2. Убедиться в правильном положении головы (зеленый сигнал).
3. Расстегнуть пояс «Пострадавшему» (зеленый сигнал).
4. Выбрать режим «2-30», нажав соответствующую кнопку.
5. Начать реанимационные мероприятия по правилам проведения первой медицинской помощи (2ИВЛ + 30 нажатий, 2 цикла в течение минуты).
6. При неправильных действиях включается один из красных сигналов на пульте контроля и красный сигнал «Сбой режима». При правильных действиях в течении 1 минуты тренажер «оживает»: появляется пульс на сонной артерии, зрачки глаз сужаются.

Режим сердечно-легочной реанимации, предложенный Европейским Советом по реанимации (ERC) («30-2»)

Применяется в случае, если пострадавший находится в состоянии клинической смерти не более 1 минуты, или оно наступило на ваших глазах. Порядок действий:

1. Нажать кнопку «Сброс».
2. Убедиться в правильном положении головы (зеленый сигнал).
3. Расстегнуть пояс «Пострадавшему» (зеленый сигнал).
4. Выбрать режим «30-2», нажав соответствующую кнопку.
5. Начать реанимационные мероприятия по правилам проведения первой медицинской помощи (30 нажатий + 2ИВЛ, 2 цикла в течение 1 минуты).
6. При неправильных действиях включается один из красных сигналов на пульте контроля и красный сигнал «Сбой режима». При правильных действиях в течение 1 минуты тренажер «оживает»: появляется пульс на сонной артерии, зрачки глаз сужаются.

После окончания работы с тренажером - выключить тумблер подачи питания на задней панели, при этом погаснет зеленый сигнал «Вкл. сеть». Отключить блок питания от сети.

Контрольные вопросы

1. Алгоритм проведения первой помощи?
2. Методика и техника проведения непрямого массажа сердца
3. Методика и техника проведения ИВЛ (искусственной вентиляции легких)
4. Критерии эффективности реанимационных мероприятий
5. Оценка состояния пострадавшего
6. Измерение пульса и артериального давления человека в условиях оказания помощи
7. Способы обеспечения правильного положения пострадавшего
8. Показания и противопоказания к сердечно-легочной реанимации пострадавшего

**Нормы освещенности производственных помещений при
естественном и совмещенном освещении (СНиП 23-03-2003)**

Разряд зрительной работы	Естественное освещение КЕО,%			Совмещенное освещение КЕО,%		
	При верхнем или боковом освещении	При боковом освещении		При верхнем или боковом	При боковом освещении	
		В зоне с устойчивым снежным покровом	На остальной территории России		В зоне с устойчивым снежным покровом	На остальной территории России
I	2	3	4	5	6	7
II	10	2,8	3,5	6	1,7	2
III	7	2	2,5	4,2	1,2	1,5
IV	5	1,6	2	3	1	1,2
V	4	1,2	1,5	2,4	0,7	0,9
VI	3	0,8	1	1,8	0,5	0,6
VII	2	0,4	0,5	1,2	0,3	0,3
VIII	3	0,8	1	1,8	0,5	0,6
I	2	3	4	5	6	7
VIII A	1	0,2	0,3	0,7	0,2	0,2
B	0,7	0,2	0,2	0,5	0,2	0,2
B	0,5	0,1	0,1	0,3	0,1	0,1

Нормы освещенности производственных помещений СНиП 23-05-95

Характеристика зрительной работы	Наименьший размер объекта различения, мм	Подразряд зрительной работы	Контраст объекта различения с фоном	Характеристика фона	Характер фона	Искусственное освещение	
						Освещенность, лк	
						При комбинированном освещении	При общем освещении
1	2	3	4	5	6	7	8
Наивысшей точности	Менее 0,15	I	а	Малый	Темный	5000	—
				Средний	Темный	4500	—
			б	Малый	Средний	4000	1250
				Средний	Темный	3500	1000
в	Малый	Светлый	2500	750			
	Средний Большой	Средний Темный	2500	600			

			г	Средний Большой «	Светлый « Средний	1500 1250	400 300
Очень высокой точности	От 0,15 до 0,3	II	а	Малый	Темный	4000 3500	– –
			б	Малый Средний	Средний Темный	3000 2500	750 600
			в	Малый Средний Большой	Светлый Средний Темный	2000 1500	500 400
			г	Средний Большой «	Светлый « Средний	1000 750	300 200
Высокой точности	Св. 0,3 до 0,5	III	а	Малый	Темный	2000 1500	500 400
			б	Малый Средний	Средний Темный	1000 750	300 200

Окончание прил.2

1	2	3	4	5	6	7	8
			в	Малый Средний Большой	Светлый Средний Темный	750 600	300 200
			г	Средний Большой «	Светлый « Средний	400	200
Средней точности	Св. 0,5 до 1	IV	а	Малый	Темный	750	300
			б	Малый Средний	Средний Темный	500	200
			в	Малый Средний Большой	Светлый Средний Темный	400	200
			г	Средний Большой «	Светлый « Средний	–	200
Малой точности	Св. 1 до 5	V	а	Малый	Темный	400	300
			б	Малый Средний	Средний Темный	–	200
			в	Малый Средний Большой	Светлый Средний Темный	–	200
			г	Средний Большой «	Светлый « Средний	–	200

Грубая (очень малой точности)	Более 5	VI		Независимо от характеристик фона и контраста объекта с фоном	–	200
Работа со светящимися материалами изделиями в горячих цехах	Более 0,5	VIII		То же	–	200
Общее наблюдение за ходом производственного процесса: постоянное периодическое при постоянном пребывании людей в помещении периодическое при периодическом пребывании общее наблюдение за инженерными коммуникациями			а	То же	–	200
			б	То же	–	75
			в	То же	–	50
	г	То же	–	30		

Значение коэффициента запаса

Помещение	Коэффициент запаса K_z				
	При естественном освещении			При искусственном освещении	
	Вертикально	Наклонно	Горизонтально	Газоразрядные лампы	Лампы накаливания
1. Производственные помещения с содержанием в воздушной среде пыли, дыма, копоти:					
а) свыше 5 мг/м^3	1,5	1,7	2	2	1,7
б) от 1 до 5 мг/м^3	1,4	1,5	1,8	1,8	1,5
в) менее 1 мг/м^3	1,3	1,4	1,5	1,5	1,3
2. Помещения общественных и жилых зданий	1,2	1,4	1,5	1,5	1,3

Приложение 4

Приблизительное значение коэффициента отражения стен и потолка

Характер отражающей поверхности	Коэффициент отражения
Побеленный потолок, побеленные стены с окнами, закрытыми белыми шторами	70
Побеленные стены при незавершенных окнах, побеленный потолок в сырых помещениях, чистый бетонный и светлый деревянный потолок	50
Бетонный потолок в грязных помещениях, деревянный потолок, бетонные стены с окнами, стены, оклеенные светлыми обоями	30
Стены и потолок в помещениях с большим количеством темной пыли, сплошное остекление без штор, красный кирпич, стены с темными обоями. Темная расчетная поверхность или темный пол	10

Приложение 5

Значение коэффициента использования светильников

Индекс помещения	Тип светильника														
	«Астра-1,11,12»У, УПМ-15					ММР,НСР-01,НСП-0					УАД,ДРЛ				
	Коэффициент отражения $\rho_n, \rho_c, \rho_p, \%$														
	70	70	50	30	0	70	70	50	30	0	70	70	50	30	0
1	2	3	4	5	6	7	8	9	10	11	12	13	14	15	16
0,5	24	22	20	17	16	19	18	12	9	6	30	30	23	20	18
0,6	34	32	26	23	21	24	23	15	11	8	37	36	30	27	26
0,7	42	39	34	30	29	29	27	19	15	12	42	40	33	31	29
0,8	46	44	38	34	33	33	31	23	18	14	45	43	37	34	33
0,9	49	47	41	37	36	35	33	25	19	15	47	45	40	37	35

1,0	51	49	43	39	37	37	35	26	20	16	49	47	41	40	38
-----	----	----	----	----	----	----	----	----	----	----	----	----	----	----	----

Окончание приложения 5

1	2	3	4	5	6	7	8	9	10	11	12	13	14	15	16
1,1	53	40	45	41	39	40	37	28	22	18	54	50	43	42	40
1,25	56	52	47	43	41	43	40	30	24	19	55	53	47	44	42
1,5	60	55	50	46	44	46	42	32	25	20	59	56	50	48	45
1,75	63	58	53	48	46	49	45	35	27	22	62	58	53	50	48
2,0	66	60	55	54	49	52	47	37	29	23	67	60	59	53	50
2,25	68	62	57	53	54	54	19	39	31	24	69	62	57	54	52
2,5	70	64	59	55	53	56	50	40	32	25	71	63	59	57	53
3,0	73	66	63	58	56	60	53	43	35	27	73	66	60	58	56
3,5	76	68	64	61	59	62	55	45	36	28	75	67	61	59	57
4,0	78	70	66	62	60	64	57	47	38	30	77	69	63	61	58
5,0	81	73	69	64	62	67	59	49	40	32	79	70	66	63	60

Приложение 6

Световые и электрические параметры ламп накаливания и газоразрядных ламп

Тип	Световой поток, лм	Тип	Световой поток, лм
Лампы накаливания общего назначения* (ГОСТ 19190–84)			
НВ	105	НБ150	2100
НВ	220	НГ200	2800
НБК40	460	НВ200	2920
НБК60	790	НГ300	4600
НБ100	1350	НГ500	8300
НБК100	1450	НГ750	13100
НГ150	2000	НГ1000	18600
Люминесцентные лампы* (ГОСТ 6825–74)			
ЛДЦ30	1450	ЛБ40	3000
ЛД30	1640	ЛДЦ80	3560
ЛБ30	2100	ЛД80	4070
ЛБЦ40	2100	ЛБ80	5220
ЛД40	2340		
Дуговые ртутные лампы (ГОСТ 23563–79)			
ДРЛ80	3400	ДРЛ400	18000
ДРЛ125	6000	ДРЛ700	38000
ДРЛ250	13000	ДРЛ1000	57000
Металлгалогенные лампы (ГОСТ 23198–78)			
ДРИ250	18700	ДРИ700	59500
ДРИ250-5	19000	ДРИ1000-5	90000
ДРИ400-5	35000	ДРИ2000-2	190000
ДРИ400	58000		
Дуговые ксеноновые трубчатые лампы (ГОСТ 20401–76)			
ДКсТ2000	35700	ДКсТ20000	694400
ДКсТ5000	97600	ДКсТ50000	2230000

Примечание. * Буквами обозначен вид лампы: Н – накаливания, Л – люминесцентные, В – вакуумные, Б – биспиральные, Г – газонаполненные, Д – дневного света, Ц – улучшенной цветопередачи, Б – Белого цвета для люминесцентных ламп.

Приложение 7

Коэффициент сезонности ψ для однородной земли

Климатическая зона	Влажность земли во время измерения ее сопротивления					
	Вертикальный электрод длиной 3 м (5 м)			Горизонтальный электрод длиной 10 м (50 м)		
	Повышенная	Нормальная	Малая	Повышенная	Нормальная	Малая
1	1,9(1,5)	1,7 (1,4)	1,5 (1,3)	9,3 (7,2)	5,5 (4,5)	4,1 (3,6)
2	1,7 (1,4)	1,5 (1,3)	1,3 (1,3)	5,9 (4,8)	3,5 (3,0)	2,6 (2,4)
3	1,5 (1,3)	1,3 (1,2)	1,2 (1,1)	4,2 (3,2)	2,5 (2,0)	2,0 (1,6)
4	1,3 (1,2)	1,1 (1,1)	1,0 (1,0)	2,5 (2,2)	1,5 (1,4)	1,1 (1,12)

Примечания: 1. Земля считается повышенной влажности, если измерению ее сопротивления предшествовало выпадение большого количества (свыше нормы) осадков (дождей); нормальной (средней) влажности – если измерению предшествовало выпадение небольшого количества (близкое к норме) осадков; малой влажности – если земля сухая, количество осадков в предшествующий измерению период ниже нормы. 2. Заглубление электродов, т.е. расстояние от поверхности земли до верхнего конца вертикального электрода и до горизонтального электрода равно 0,7...0,8 м.

Приложение 8

Приближенные значения удельных сопротивлений грунтов и воды,**Ом·м**

Грунт и вода	Возможные пределы колебаний	При влажности 10...12 % к массе грунта
Песок	400–700	700
Супесок	150–400	300
Суглинок	40–150	100
Глина	8–70	40
Чернозем	9–53	20
Речная вода	10–100	-
Морская вода	0,2–1	-

Приложение 9

Коэффициенты использования η_v вертикальных электродов группового заземления (труб, уголков и т.п.) без учета влияния полосы связи

Число заземлителей, n	Отношение расстояний между электродами к их длине					
	1	2	3	1	2	3
	Электроды размещены в ряд (см. рис. I, а)			Электроды размещены по контуру (см. рис. I, б)		
1	2	3	4	5	6	7
2	0,85	0,91	0,94	-	-	-

4	0,73	0,83	0,89	0,69	0,78	0,85
---	------	------	------	------	------	------

Окончание приложения 9

1	2	3	4	5	6	7
6	0,65	0,77	0,85	0,61	0,73	0,80
10	0,59	0,74	0,81	0,56	0,68	0,76
20	0,48	0,67	0,76	0,47	0,63	0,71
40	-	-	-	0,41	0,58	0,66
60	-	-	-	0,39	0,55	0,64
100	-	-	-	0,36	0,52	0,62

а ○ ○ ○ ○ ○ ○ ○ ○ ○ ○ ○ ○

 б ○ ○ ○ ○ ○ ○ ○
 ○ ○
 ○ ○
 ○ ○ ○ ○ ○ ○ ○

Рис. I. Способы размещения электродов группового заземлителя (вид в плане): а – вертикальные электроды размещены в ряд; б – вертикальные электроды размещены по контуру

Приложение 10

Коэффициенты использования η горизонтального полосового электрода, соединяющего вертикальные электроды (трубы, уголки и т.п.) группового заземлителя

Отношение расстояний между вертикальными электродами к их длине	Число вертикальных электродов							
	2	4	6	10	20	40	60	100
Вертикальные электроды размещены в ряд (см. рис. I, а)								
1	0,85	0,77	0,72	0,62	-	-	-	-
2	0,94	0,80	0,84	0,75	0,56	-	-	-
3	0,96	0,92	0,88	0,82	0,68	-	-	-
Вертикальные электроды размещены по контуру (см. рис. I, б)								
1	-	0,45	0,40	0,34	0,27	0,22	0,20	0,19
2	-	0,55	0,48	0,40	0,32	0,29	0,27	0,23
3	-	0,70	0,64	0,56	0,45	0,39	0,36	0,33

Приложение 11

Значение удельной пожарной нагрузки для определения категорий В1-В4

Категории	Удельная пожарная нагрузка на участке, МДж·м ⁻²	Способ размещения
В1	Более 2200	Не нормируется
В2	1401-2200	Допускается несколько участков с указанной пожарной нагрузкой
В3	181-1400	То же
В4	1-180	На любом участке пола помещения площадью 10 м ²

Приложение 12

Значения коэффициента участия горючего во взрыве

Вид горючего вещества	Значение
Водород	1,0
Горючие газы (кроме водорода)	0,5
Легковоспламеняющиеся и горючие жидкости, нагретые до температуры вспышки и выше	0,3
Легковоспламеняющиеся и горючие жидкости, нагретые ниже температуры вспышки, при наличии возможности образования аэрозоля	0,3
Легковоспламеняющиеся и горючие жидкости, нагретые ниже температуры вспышки, при отсутствии возможности образования аэрозоля	0

Приложение 13

Пожароопасные свойства некоторых веществ и материалов

Вещество	Плотность, кг/м ³	Теплота сгорания, МДж/кг	Химическая формула
Бензин	710-750	46	Смесь веществ
Бумага	800	18	
Водород	0,0695	120	H ₂
Войлок строительный	100-150	35	
Дуб	760	8,4-11	
Дуб срубленный	1020	8,4-11	
Ель	450	8,4-11	
Ель свежесрубленная	800	8,4-11	
Сосна	520	8,4-11	
Сосна свежесрубленная	860	8,4-11	
Ксилол	860	43,15	C ₈ H ₁₀
Лак	750-800	45	Смесь веществ
Масло машинное	900-920	41,87	То же
Растворители	840-900	-	M - C ₂ H ₇ O ₂ , РМЛ - C ₂ H ₇ O, РМЛ-218-C ₇ H ₁₀ O, РМЛ-315-C ₆ H ₁₀ O
Уголь древесный	850	31,5-34,4	
Эмаль	700-750	40-45	Смесь веществ
Керосин	790 - 820	45	То же
Резина	910-1400	33,52	
Ацетон	790,8	18,2	C ₃ H ₆ O
Древесина	800	18-20	
Толуол	867	37	C ₇ H ₈
Полиэтилен	920	47,14	[-CH ₂ -CH ₂ -]n
Метилловый спирт	787	45-50	CH ₄₀

Значение V и q людского потока в зависимости от D_1

$D, \text{ м}^2/\text{м}^2$	Горизонтальный путь		Двери	Лестница вниз		Лестница вверх	
	$V, \text{ м}/\text{мин}$	$q, \text{ м}/\text{мин}$	$q, \text{ м}/\text{мин}$	$V, \text{ м}/\text{мин}$	$q, \text{ м}/\text{мин}$	$V, \text{ м}/\text{мин}$	$q, \text{ м}/\text{мин}$
0,01	100	1	1	100	1	60	0,6
0,05	100	5	5	100	5	60	3
0,1	80	8	8,7	95	9,5	53	5,3
0,2	60	12	13,4	68	13,6	40	8
0,3	47	14,1	16,5	52	15,6	32	9,6
0,4	40	16	18,4	40	16	26	10,4
0,5	33	16,5	19,6	31	15,5	22	11
0,6	27	16,2	19	24	14,4	18	10,8
0,7	23	16,1	18,5	18	12,6	15	10,5
0,8	19	15,2	17,3	13	10,4	13	10,4
0,9 и более	15	13,5	8,5	8	7,2	11	9,9

**Значение коэффициента, учитывающего скорость выгорания
горючего вещества**

Горючее вещество	$n, \text{ кг}/(\text{м}^2 \cdot \text{ч})$
Бензин, керосин и другие ЛВЖ	15
Масло, мазут	20
Резина, оргстекло, капрон	35
Целлофан, автомобильные шины	40
Древесина, изделия из нее	56
Бумага	200

Значение коэффициента температурного режима

q_0	0,29	0,7	1,16	1,51	1,86	2,33
ψ	1	1,15	1,3	1,4	1,5	1,6

Интенсивность тепловыделений при пожаре

Вид горючего	$q_0, \text{ МВт}/\text{м}^2$
Резина	0,167
Древесина, каучук, волокно	0,314
Ацетон, спирты	0,625
Бензин, керосин	1,25
Бензол, толуол	2,5

Предел огнестойкости строительных конструкций

Степень огнестойкости здания	Предел огнестойкости строительных конструкций не менее, ч					
	Несущие элементы здания	Наружные стены	Перекрытия междуэтажные (в том числе чердачные и над подвалами)	Покрытия бесчердачные	Лестничные клетки	
					Внутренние стены	Марши и площадки лестниц
I	R 120	RE 30	REI 60	RE 30	REI 120	R 60
II	R 45	RE 15	REI 45	RE 15	REI 90	R 45
III	R 15	RE 15	REI 15	RE 15	REI 45	R 30
IV	Не нормируется					

Коэффициент, учитывающий использование тепла при пожаре

$A_{пр}/A_{пол}$	>0,1	>0,1	<0,1	<0,1
Высота помещения, м	>6	<6	>6	<6
k_u	0,15	0,25	0,35	0,5

Библиографический список

1. Безопасность жизнедеятельности: учеб. / под ред. С.В. Белова. – 5-е изд., испр. и доп. – М.: Высш. шк., 2005. – 606 с.
2. Безопасность жизнедеятельности. Производственная безопасность и охрана труда.: учеб. пособие для студентов средних проф. учеб. заведений / П.П. Кукин, В.Л. Лапин, Н.Л. Пономарев и др. – М.: Высш. шк., 2003. – 439 с.
3. Безопасность жизнедеятельности: учеб. для вузов / под ред. Л.А. Михайлова. – СПб: Питер, 2006. – 301 с.
4. Безопасность жизнедеятельности: учеб. для вузов / под ред. Э.А. Арустамова. – 6-е изд., перераб. и доп. – М.: Дашков и К, 2004. – 492 с.
5. Безопасность жизнедеятельности в машиностроении: учеб. пособие для средних проф. учеб. заведений / В.Г. Еремин, В.В. Сафронов, А.Г. Схиртладзе, Г.А. Харламов; под ред. Ю.М. Соломенцева. – М.: Высш. шк., 2002. – 310 с.
6. Охрана труда в производстве строительных изделий и конструкций / В.А. Пчелинцев, Д.В. Виноградов, Д.В. Коптев. – М.: Высш. шк., 1986. – 311 с.
7. Производственная санитария и гигиена труда: учеб. пособие для вузов / Е.В. Глебова. М.: Высш. шк., 2005. – 383 с.
8. Отопление и вентиляция: учеб. для вузов / В.Н. Богословский, В.П. Щеглов, Н.Н. Разумов. – М.: Стройиздат, 1980. – 295 с.
9. Борьба с шумом на производстве: справ. / Е.Я. Юдин, Л.А. Борисов, И.В. Горинштейн и др.; под ред. Е.Я. Юдина. – М.: Машиностроение, 1985. – 400 с.
10. Безопасность жизнедеятельности. Безопасность технологических процессов и производств (Охрана труда): учеб. пособие для вузов / П.П. Кукин, В.Л. Лапин, Н.А. Подгорных и др. – М.: Высш. шк., 1999 – 318 с.
11. Безопасность жизнедеятельности: учебное пособие / О.Н. Русак, К.Р. Малаян, Н.Г. Занько; под ред О.Н. Русака. – 3-е изд., испр. и доп. – СПб.: Изд-во «Лань», 2000. – 448 с.
12. Пожарная безопасность: учеб. пособие / А.Н. Баратов, В.А. Пчелинцев. – М.: Изд-во АСВ, 1997. – 176 с.
13. ГОСТ 12.1.005-88 Система стандартов безопасности труда (ССБТ). Общие санитарно-гигиенические требования к воздуху рабочей зоны (с Изменением N 1)
14. СанПиН 1.2.3685-21 "Гигиенические нормативы и требования к обеспечению безопасности и (или) безвредности для человека факторов среды обитания".
15. СП 60.13330.2020 Отопление, вентиляция и кондиционирование воздуха СНиП 41-01-2003 (с Поправкой)

16. СП 52.13330.2016 Естественное и искусственное освещение. Актуализированная редакция СНиП 23-05-95* (с Изменением N 1)
17. ГОСТ ИЕС 60064-2019 Лампы накаливания вольфрамовые для бытового и аналогичного общего освещения. Эксплуатационные требования
18. ГОСТ Р 59175-2020 (МЭК 60081:2002) Лампы люминесцентные двухцокольные. Эксплуатационные требования.
19. ГОСТ Р 54350-2015 Приборы осветительные. Светотехнические требования и методы испытаний
20. СП 51.13330.2011 Защита от шума. Актуализированная редакция СНиП 23-03-2003 (с Изменением N 1)
21. ГОСТ 12.1.003-2014 Система стандартов безопасности труда (ССБТ). Шум. Общие требования безопасности (Переиздание)
22. ГОСТ ISO 9612-2016 Акустика. Измерения шума для оценки его воздействия на человека. Метод измерений на рабочих местах (с Поправкой)
23. ГОСТ 12.1.030-81 Система стандартов безопасности труда (ССБТ). Электробезопасность. Защитное заземление. Зануление (с Изменением N 1)
24. ГОСТ 12.1.004-91 Система стандартов безопасности труда (ССБТ). Пожарная безопасность. Общие требования (с Изменением N 1)
25. ГОСТ 12.1.004-91 Система стандартов безопасности труда (ССБТ). Пожарная безопасность. Общие требования (с Изменением N 1)
26. ГОСТ 12.1.010-76 Система стандартов безопасности труда (ССБТ). Взрывобезопасность. Общие требования (с Изменением N 1)
27. НПБ 105-03 Определение категорий помещений, зданий и наружных установок по взрывопожарной и пожарной опасности

Ведение	3
Лабораторная работа № 1. Исследование параметров микроклимата рабочей зоны производственных помещений	4
Лабораторная работа № 2. Исследование эффективности работы вентиляционной установки	15
Лабораторная работа № 3. Исследование естественного освещения в производственных помещениях	24
Лабораторная работа № 4. Исследование искусственного освещения в производственных помещениях	33
Лабораторная работа № 5. Исследование производственного шума. Спектр шума. Методы измерения. Исследование звукоизоляционных характеристик строительных материалов	42
Лабораторная работа № 6. Исследование сопротивления заземляющих устройств	54
Лабораторная работа № 7. Характеристика пожарной опасности производств. Средства и методы тушения пожаров. Профилактика пожаров	67
Лабораторная работа № 8. Обучение навыкам сердечно-лёгочной и мозговой реанимации на тренажере «Максим 3-0Е	87
Приложения	94
Приложение 1. Нормы освещенности производственных помещений при естественном и совмещенном освещении (СНиП 23-03-2003)	
Приложение 2. Нормы освещенности производственных помещений	
Приложение 3. Значение коэффициента запаса, учитывающего старение лампы, запыление и загрязнение светильника	
Приложение 4. Приблизительное значение коэффициента отражения стен и потолка	
Приложение 5. Значение коэффициента использования светильников	
Приложение 6. Световые и электрические параметры ламп накаливания и люминесцентных ламп	
Приложение 7. Коэффициенты сезонности ψ для однородной земли	
Приложение 8. Приближенные значения удельных сопротивлений грунтов и воды, Ом·м	
Приложение 9. Коэффициенты использования η_v вертикальных электродов группового заземления (труб, уголков и т.п.) без учета влияния полосы связи	

Приложение 10. Коэффициенты использования $\eta_{\text{п}}$ горизонтального полосового электрода, соединяющего вертикальные электроды (трубы, уголки и т.п.) группового заземлителя

Приложение 11. Значение удельной пожарной нагрузки для определения категорий В1–В4

Приложение 12. Значения коэффициента участия горючего во взрыве

Приложение 13. Пожароопасные свойства некоторых веществ и материалов

Приложение 14. Значение V и q людского потока в зависимости от D_1

Приложение 15. Значение коэффициента, учитывающего скорость выгорания горючего вещества

Приложение 16. Значение коэффициента температурного режима

Приложение 17. Интенсивность тепловыделений при пожаре

Приложение 18. Предел огнестойкости строительных конструкций

Приложение 19. Коэффициент, учитывающий использование тепла при пожаре

Библиографический список

Учебное издание

Тихомирова Ксения Владимировна

БЕЗОПАСНОСТЬ ЖИЗНЕДЕЯТЕЛЬНОСТИ

Методические указания к выполнению лабораторных работ для студентов очной формы обучения

Подписано в печать Формат 60×84/16. Усл. печ. л. Уч.-изд. л.
Тираж экз. Заказ Цена
Отпечатано в Белгородском государственном технологическом университете им.
В.Г. Шухова

